

목 차

사업보고서	1
【대표이사 등의 확인】	2
I. 회사의 개요.....	3
1. 회사의 개요.....	3
2. 회사의 연혁.....	8
3. 자본금 변동사항.....	12
4. 주식의 총수 등.....	12
5. 의결권 현황.....	14
6. 배당에 관한 사항 등.....	15
II. 사업의 내용	17
III. 재무에 관한 사항	57
IV. 감사인의 감사의견 등	64
V. 이사의 경영진단 및 분석의견.....	66
VI. 이사회 등 회사의 기관 및 계열회사에 관한 사항.....	72
1. 이사회에 관한 사항.....	72
2. 감사제도에 관한 사항.....	75
3. 주주의 의결권 행사에 관한 사항.....	76
4. 계열회사 등의 현황.....	77
VII. 주주에 관한 사항.....	80
VIII. 임원 및 직원 등에 관한 사항.....	85
1. 임원 및 직원의 현황.....	85
2. 임원의 보수 등.....	86
IX. 이해관계자와의 거래내용.....	88
X. 그 밖에 투자자 보호를 위하여 필요한 사항	91
XI. 재무제표 등	100
XII. 부속명세서	119
【전문가의 확인】	123
1. 전문가의 확인.....	123
2. 전문가와의 이해관계.....	123

사업보고서

(제 59 기)

사업연도 2013년 01월 01일 부터
 2013년 12월 31일 까지

금융위원회

한국거래소 귀중

2014 년 03 월 31 일

제출대상법인 유형 :

주권상장법인

면제사유발생 :

해당사항 없음

회 사 명 :

(주)대유에이텍

대 표 이 사 :

정 진 모

본 점 소 재 지 :

광주광역시 광산구 소촌로123번길 40-12 (소촌동)

(전 화) 062-942-8611

(홈페이지) <http://www.dayou.co.kr>

작 성 책 임 자 :

(직 책) 이사(대우) (성 명) 박 건 민

(전 화) 062-940-8670

【 대표이사 등의 확인 】

확 인 서

우리는 당사의 대표이사 및 신고업무담당이사로서 이 공시서류의 기재내용에 대해 상당한 주의를 다하여 직접 확인·검토한 결과, 중요한 기재사항의 기재 또는 표시의 누락이나 허위의 기재 또는 표시가 없고, 이 공시서류에 표시된 기재 또는 표시사항을 이용하는 자의 중요한 오해를 유발하는 내용이 기재 또는 표시되지 아니하였음을 확인합니다.

또한, 당사는 「주식회사의외부감사에관한법률」 제2조의2 및 제2조의3의 규정에 따라 내부회계관리제도를 마련하여 운영하고 있음을 확인합니다.(「주식회사의외부감사에관한법률」 제2조에 의한 외부감사대상법인에 한함)

2014. 03. 31

주식회사 대유에이텍

대 표 이 사 정 진 모



신고업무담당이사 박 건 민



I. 회사의 개요

1. 회사의 개요

가. 연결대상 종속회사 개황(연결재무제표를 작성하는 주권상장법인이 사업보고서, 분기·반기보고서를 제출하는 경우에 한함)

(단위 : 천원)						
상호	설립일	주소	주요사업	직전사업연도말 자산총액	지배관계 근거	주요종속 회사 여부
(주)대유SE	2010.12.28	충청북도 충주시 대소원면 청단산업1로 136	신재생에너지설비의 제조, 설치, 판매 및 관련사업	30,059,280	과반수 의결권 (회계기준서 1027호)	직전연도 자산총액이 지배회사 연결자산총 액의 10% 이상인 종속 회사
㈜스마트홀딩스	2011.04.18	광주광역시 동구 중앙로 199 (금남로4가)	골프장업, 금융업을 영 위하는 회사의 경영관리	104,382,586	상동	직전연도 자산총액이 지배회사 연결자산총 액의 10% 이상인 종속 회사
㈜대유중공업	2009.10.29	전라남도 나주시 남평읍 오계리 1014-5	자동차씨트트림지, 우레 탄제품제조, 판매업	8,603,897	상동	해당없음
㈜스마트드림	2011.02.16	광주광역시 광산구 소촌로123번 길 40-7 (소촌동)	중고자동차 판매업	429,153	상동	해당없음

※ (주)대유네트웍스가 2013년 08월 31일 (주)동강홀딩스에서 분할된 사업부문을 합병함에 따라 지분을 변동이 발생하였으며 이에 따라 연결대상 종속회사에서 제외함.

[대유에이텍]

가. 회사의 법적, 상업적 명칭

당사의 명칭은 『주식회사 대유에이텍』 이고, 영문으로는 DAYOU A-TECH CO.,LTD. 입니다. 단, 약식으로 표기하는 경우에는 『(주)대유에이텍』 라고 표기합니다.

나. 설립일자

당사는 1960년 01월 16일에 설립되었으며, 유가증권시장 상장일은 1977년 01 월 28일입니다.

다. 본사의 주소, 전화번호 및 홈페이지 주소

- 주 소 : 광주광역시 광산구 소촌로123번길 40-12 (소촌동)
- 전화번호 : 062 - 942- 8611
- 홈페이지 : <http://www.dayou.co.kr>

라. 중소기업 해당여부

당사는 중소기업기본법 제2조의 중소기업에 해당하지 않습니다.

마. 주요 사업의 내용

당사는 자동차 SEAT제조, 도소매 및 수출입업, 비철금속 및 비철금속 합금소재와 가공품의 제조 및 판매업, 부동산 임대업을 주사업으로 하고 있습니다.

자동차부품부문은 광주시트사업부와 화성시트사업부로 구분되며, 광주시트사업부에서는 스포티지R, 올뉴쏘울(PS '13년 08월 양산), 올뉴카렌스(RP '13년 01월 양산), 봉고III(1톤)트럭, 군수 및 해외CKD를 기아자동차 광주공장에 전량 독점공급하고 있으며, 화성시트사업부에서는 KH(K9) RrSEAT를 엠씨트에, 코란도 스포츠와코란도 투리스모(A150 SEAT '13년 01월 양산)를 쌍용자동차 공장에 공급하고 있습니다.

합금사업부문은 AL-Wheel/기타 합금소재 생산을 위하여 전북익산 왕궁농공단지에 7,300평(합금공장 3,000평, 자동차용AL-Wheel주조공장 4,300평) 규모의 AL 합금공장을 증설하여 용탕과 주조품, 알루미늄휠을 제조하여 (주)대유신소재 공급, 시중판매, 기타(산화재)를 판매하고 있습니다. 2012년 09월에는 전라북도 완주군과 투자협약을 체결하고 자동차부품산업의 발전을 위하여 부지(7,130평) 및 건물(6,530평)을 매입하였으며, 2013년 06월 최종 기계설비 등에 대한 투자가 완료되어 제품을 양산하고 있습니다.

부동산 임대사업부문은 경기도 성남시 중원구에 위치한 아파트형공장을 통하여 임대수익을 창출하고 있습니다. 당 보고서일 현재 투자부동산으로 계정대체되어 있으며 외부평가기관의 평가금액은 36,278백만원(평가법인: 경일감정평가법인)으로 추정되었습니다. 또한 서울시 강남구 역삼동에 사무실 및 임대목적용 건물을 신축중에 있으며 2014년 09월 준공될 예정입니다.

기타의 자세한 사항은 동 보고서의 'II. 사업의 내용'을 참조하시기 바랍니다.

바. 회사가 영위하는 목적사업

회사 정관상 기재되어 있는 목적사업은 아래와 같습니다

목적사업
1. 자동차 및 부속품 제조, 도소매 및 수출입업
2. 컴퓨터 및 컴퓨터 주변기기관련 부품 및 제품의 개발, 제조, 도소매 및 수출입업
3. 통신 단말기 및 부품의 설계, 개발, 제조, 도소매 및 수출입업
4. 부동산 개발, 임대업
5. 무역업
6. 금융업
7. 탄소나노튜브제조업
8. 비철금속 및 비철금속 합금소재와 가공품의 제조 및 판매업
9. 종합건설업
10. 사업경영 및 관리 자문업

사. 계열회사의 현황

당사는 본 보고서 제출기준일 현재 당사를 제외하고 총 5개의 계열회사와 4개의 자회사가 있으며, 자세한 사항은 "VI. 이사회 등 회사의 기관 및 계열회사에 관한 사항-4.계열회사 등의 현황"을 참조하시기 바랍니다.

[(주)대유SE]

가. 회사의 법적, 상업적 명칭

당사의 명칭은 '주식회사 대유에스이'라고 표기합니다. 또한 영문으로는 DAYOU SECo.,Ltd.라 표기합니다.

나. 설립일자

당사는 주식회사 대유에이텍으로부터 태양광부문 관련 자산·부채를 물적분할하여 2010년 12월 28일 설립되었습니다.

다. 본사의 주소, 전화번호 및 홈페이지 주소

- 주 소 : 충청북도 충주시 대소원면 첨단산업1로 136
- 전 화 : 043 - 845 - 8611
- 홈페이지: 없음

라. 중소기업 해당여부

당사는 보고서 제출일 현재 중소기업기본법 제2조에 의한 중소기업에 해당하지 않습니다.

마. 주요 사업의 내용

당사는 태양광 모듈 조립 생산과 2011년부터 모듈자재 백시트사업, 김제소재 LPI연료탱크의 영업 및 판매를 주사업으로 하고 있습니다. 태양광사업부는 태양광 모듈과 백시트를 현대중공업그룹에 공급하고 있으며 LPI연료탱크의 경우 현대자동차와 기아자동차 그리고 지엠코리아에 공급하고 있습니다.

2014년 각 사업부별 매출 계획은 태양광사업부 28,678백만원, 자동차사업부 30,396백만원으로 59,074백만원을 달성하기 위해 노력할 것입니다.

[(주)스마트홀딩스(몽베르CC)]

가. 회사의 법적, 상업적 명칭

당사의 명칭은 '주식회사 스마트홀딩스'라고 표기합니다.

나. 설립일자

당사는 2011년 04월 18일 설립되었습니다.

다. 본사의 주소, 전화번호 및 홈페이지 주소

- 주 소 : 광주광역시 동구 중앙로 199
- 전 화 : 031 - 737 - 7018
- 홈페이지: www.montvertcc.com

라. 중소기업 해당여부

당사는 보고서 제출일 현재 중소기업기본법 제2조에 의한 중소기업에 해당하지 않습니다.

마. 주요 사업의 내용

당사는 골프장 레저시설 개발 및 운영 등의 사업을 영위하고 있습니다. 2011년 10월 5일 (주)동강홀딩스와 공동사업약정을 체결하고, 주식회사 동우로부터 경기도 포천시소재 36홀 회원제 골프장시설을 공동으로 양수하여 운영(민법상 조합계약)하고 있습니다.

몽베르CC는 경기북부의 수려한 자연을 그대로 하여 복원시킨 36홀코스 회원제골프장으로써 국내 최고수준의 골프코스를 겸비하여 "대한민국 베스트 골프코스" 및 "친환경 베스트 골프장"으로 여러차례 선정되었습니다. 또한 골프장 주위로 명성산과 망무봉이 둘러싸고 있으며 아름다운 산정호수가 위치해 있어 골프와 함께 볼거리, 먹거리, 즐길거리 등을 한번에 느낄수 있는 환경을 갖추고 있습니다.

2014년에는 적극적인 마케팅을 통하여 14,800백만원 매출목표 달성을 위해 노력할 것입니다

기타의 자세한 사항은 동 보고서의 'II 사업의 내용'을 참조하시기 바랍니다.

2. 회사의 연혁

가. 회사의 본점소재지 및 그 변경

보고서 제출기준일 현재 공시대상기간동안 해당사항 없습니다.

나. 경영진의 중요한 변동

보고서 제출기준일 현재 대표이사는 정진모 단독대표이사 체제이며, 최근 5사업연도의 대표이사 변동내역은 다음과 같습니다.

변동년월	변동내역	변동 후 대표이사 현황
2009.03.30	정진모 대표이사 사임 대표이사 윤정수 취임	윤정수
2010.03.23	대표이사 정진모 취임	정진모, 윤정수
2011.03.25	윤정수 대표이사 사임	정진모

다. 상호의 변동

□ 2010. 07. 01 : (주)대유디엠씨 -> (주)대유에이텍 (자동차부품사업의 역량강화)

라. 회사가 회의, 회사정리절차 그 밖에 이에 준하는 절차를 밟은 적이 있거나 현재 진행 중인 경우 그 내용과 결과

당사는 보고서 제출기준일 현재 해당사항이 없습니다.

마. 합병 등의 내용

(1) 물적분할: 정보통신사업부, 중공업사업부 및 태양광사업부의 물적분할

당사는 선택과 집중을 통해서 경기변동에 따른 경영위험을 분산시키고 경영효율성 증대를 통한 시너지 효과 극대화를 위하여 전문경영과 책임경영을 실현하고자 하였으며, 복잡한 조직구조에 따른 규모의 비경제를 제거함으로써 경영효율성을 제고하고, 각 사업부문별로 최적화된 경영자원을 효율적으로 배분함으로써 변화하는 경영환경에 탄력적이고 전략적인 대응능력을 제고함과 동시에 경영위험 최소화와 기업가치 향상을 추구하고, 사업부문별 책임 경영체제를 한층 강화하여 신설회사의 새로운 도약을 위한 발판을 마련하고자 단순물적분할을 시행하였습니다. 본 분할 관련 상세내역은 2009년 9월 03일, 2010년 11월 09일에 공시한 분할결정공시를 참조하시기 바랍니다.

(2) 영업양수: 자동차부품 제조부문 등 사업양수 및 우레탄FORM제조부문 사업양수

당사는 2010년 2월 2일 자동차부품 제조부문, 임대부문 및 기타 관련 부대사업부문과관련되는 권리의무를 양수도하여 경영통합 및 역량 집중을 통한 안정적인 매출기반확보로 기업가치 증대 및 주주 이익 극대화를 목적으로 영업양수 결정을 하였으며, 상세내역은 2010년 2월 2일 영업양수결정공시 및 주요사항보고서(중요한 영업양수도 결정)를 참조하시기 바랍니다.

마. 회사의 업종 또는 주된 사업의 변화

회계기간	의결기관	업종 및 주된사업의 변화		비 고
		추가	삭제	
제56기(2010년)	임시주주총회 ('10.12.27)	-	-신재생 에너지설비의 제조, 설치, 판매 및 관련사업	물적분할 - 태양광사업부문
제55기(2009년)	임시주주총회 ('09.10.15)	-	- 유·무선 통신장비, 방송통신장비 제조 및 도·소매업 - 전자,통신부품 제조 및 도·소매업 - 별정통신 사업 및 회선 재판매업 - 인터넷 정보제공 서비스업 - 정보통신장비 공사업 - 정보통신장비 유지보수 서비스업 - 컴퓨터시스템 설계 및 자문업 - 소프트웨어, 하드웨어 자문, 개발 및 공 급업 - 전자상거래업 - 선박건조업과 선박구성부분품 제조업	물적분할 - 정보통신사업부문 - 중공업사업부문

아. 그 밖에 경영활동과 관련된 중요한 사항의 발생내용

1) 당해회사의 중요 경영사항

회사명	주요 연혁
-----	-------

(주)대유에이텍	2009.02	현대중공업주식회사와 태양광발전모듈 OEM기본계약 체결
	2009.05	태양광발전모듈 신규투자 결정
	2009.09	회사분할 결정(정보통신사업부, 중공업사업부 단순물적분할)
	2010.02	자동차사업부분관련 영업양수 결정
	2010.07	주식회사 대유디엠씨에서 주식회사 대유에이텍으로 상호 변경
	2010.11	회사분할 결정(태양광사업부 단순물적분할)
	2010.12	전북익산시 왕궁면 광암리(부지면적:9,678㎡)합금공장 신축
	2011.01	현대다이모스(주)와 뉴카렌스(UN)후속 단일판매·공급계약 체결
	2011.05	제14차 무기명식이권부무보증분리형신주인수권부사채(160억원) 발행
	2011.05	전북익산시 왕궁면 광암리(부지면적:14,319㎡) 주조공장 신축
	2011.08	현대다이모스(주) 신규개발차종 시트 공급업체로 확정
	2011.12	한국무역협회 1억불 수출탑 수상/대표이사 지식경제부장관상 수상
	2012.01	광주광역시청 유망중소/중견기업(히든챔피언) 선정
	2012.09	전주과학산업단지 내 (주)나노샤인텍 소유 토지및건물 일괄매입(경매)
	2012.09	전라북도 완주군과 전주과학산업단지내 투자협약 체결
	2012.11	제14회차 무보증분리형신주인수권부사채(160억원) 전액 조기상환
	2012.11	그린손해보험(주) 인수관련 자베즈파트너스 컨소시엄 참여결정
	2013.01	2013년 현대기아차 「올해의 협력사賞」 노사협력부분 수상
	2013.02	완주지점 설치(전라북도 완주군 봉동읍 완주산단 2로 251)
	2013.05	자베즈제이호사모투자전문회사(PEF) 출자완료(총 출자액 400억)
	2013.04	한국수출입은행과 중소·중견기업 동반성장 지원 상생협약체결
	2013.08	자베즈제이호사모투자전문회사(PEF) 출자지분 처분
	2013.12	현대모비스 우수협력사상 수상
	2013.12	일자리창출 유공 대통령 표창
	2013.12	현대다이모스(주)와 스포티지R 후속(QL) 및 쏘울 전기차(PS-EV Car)

2) 연결대상 종속회사의 중요 경영사항

회사명	주요 연혁	
(주)대유SE	2010.12	법인 설립
	2011.02	태양광모듈 생산라인을 40MW에서 80MW로 추가증설
	2011.03	ISO 9001:2008 인증 획득(한국품질재단)
	2011.04	ISO 14001 인증 획득(한국품질재단)
	2011.05	(주)캐놀의 LPI탱크 영업권 및 판매권을 양수
	2011.06	현대자동차, 기아자동차, GM코리아 등 1차 협력사 등록
	2013.05	한국LPG산업협회 일반용 LPG용기(20kg) 공급계약 체결
	2013.08	태양광 자체모듈 국내인증(모델명 : DS-250SG-A01, DS-250MG-C01)

(주)대유중공업	2009.10 법인설립 2010.01 (주)대유글로벌 흡수합병 2010.04 전기공사업 면허취득 2012.12 신재생에너지 설비 설치기업 신고 2013.10 토공사업 면허취득
(주)스마트홀딩스	2011.04 법인설립 2011.11 (주)동우로부터 몽베르CC 골프장(36홀, 회원제)사업부문 영업양수 2012.06 참마루배 한국미드아마추어 대회실시(대유몽베르CC) 2013.08 제9회 클럽챔피언대회 실시(대유몽베르CC) 2013.09 친환경 베스트 골프장 선정(대유몽베르CC)(레저신문)

3. 자본금 변동사항

가. 증자(감자)현황

(기준일 : 2013년 12월 31일)

(단위 : 원, 주)

주식발행 (감소)일자	발행(감소) 형태	발행(감소)한 주식의 내용				
		주식의 종 류	수량	주당 액면가액	주당발행 (감소)가액	비고
2007.03.17	유상증자(주주배정)	보통주	9,727,651	500	660	-
2009.12.02	유상증자(제3자배정)	보통주	8,000,000	500	500	-
2010.10.23	유상증자(주주배정)	보통주	11,000,000	500	710	-
2010.11.03	신주인수권행사	보통주	328,947	500	608	-
2010.11.29	신주인수권행사	보통주	822,368	500	608	-
2010.12.10	주식매수선택권행사	보통주	180,717	500	846	-
2011.02.21	신주인수권행사	보통주	822,368	500	608	-
2011.04.11	주식매수선택권행사	보통주	34,890	500	846	-
2011.11.04	신주인수권행사	보통주	493,421	500	608	-
2012.01.04	주식매수선택권행사	보통주	15,680	500	846	-
2012.05.26	유상증자(주주배정)	보통주	17,000,000	500	1,260	-
2012.09.17	신주인수권행사	보통주	994,646	500	1,870	-
2012.11.29	신주인수권행사	보통주	2,583,237	500	1,742	-

나. 미상환 신주인수권부사채 등 발행현황

미상환 신주인수권부사채 등 발행현황

(기준일 : 2013년 12월 31일)

(단위 : 백만원, 주)

종류\구분	발행일	만기일	권면총액	행사대상 주식의 종류	신주인수권 행 사가능기간	행사조건		미행사신주인수권부사채		비고
						행사비율 (%)	행사가액	권면총액	행사가능주 식수	
제13회 무기명식이권부 무보증사모신주인수권부사채	2009.09.02	2014.03.14	2,000	기명식 보통주	2010.09.15 ~2014.02.14	100%	608	500	822,368	-
제14회 무기명식이권부 무보증사모신주인수권부사채	2011.05.09	2015.05.09	16,000	기명식 보통주	2012.05.09 ~2015.04.09	100%	1,660	9,640	5,807,229	-
합 계	-	-	18,000	-	-	100%	-	10,140	6,629,597	-

(*)2012년 09월 14일 제13회 무기명식 이권부 무보증 사모 신주인수권부사채의 사채 20억원 전부 상환완료하였습니다. 본 사채에 부여된 신주인수권증권 잔액은 2014년 02월 12일 전액에 대하여 권리행사가 있었으며, 2014년 02월 26일 상환되었습니다.

(*)2012년 11월 09일 제14회 무기명식 이권부 무보증 사모 신주인수권부사채의 사채 160억원 전부 상환완료 하였으며, 2013년 02월 12일 행사가액이 1,742원에서 1,660원으로 조정되었습니다.

4. 주식의 총수 등

가. 주식의 총수

당사의 정관에 의한 발행할 주식의 총수는 400,000,000주(1주의 금액:500원)이며 보고서 작성기준일 현재까지 발행한 주식의 총수는 보통주 93,085,891주입니다. 감자, 이익소각 등으로 현재까지 감소한 주식의 총수는 보통주 8,656,461주이며 현재 보유중인 자기주식수는 77주이고 보고서 작성기준일 현재 유통주식수는 보통주 84,429,353주입니다.

주식의 총수 현황

(기준일 : 2013년 12월 31일)

(단위 : 주)

구 분	주식의 종류			비고
	보통주	종류주식	합계	
I. 발행할 주식의 총수	400,000,000	-	400,000,000	-
II. 현재까지 발행한 주식의 총수	93,085,891	-	93,085,891	-
III. 현재까지 감소한 주식의 총수	8,656,461	-	8,656,461	-
1. 감자	8,656,461	-	8,656,461	-
2. 이익소각	-	-	-	-
3. 상환주식의 상환	-	-	-	-
4. 기타	-	-	-	-
IV. 발행주식의 총수 (II-III)	84,429,430	-	84,429,430	-
V. 자기주식수	77	-	77	-
VI. 유통주식수 (IV-V)	84,429,353	-	84,429,353	-

나. 자기주식 취득 및 처분 현황

(기준일 : 2013년 12월 31일)

(단위 : 주)

취득방법			주식의 종류	기초수량	변동 수량			기말수량	비고	
					취득(+)	처분(-)	소각(-)			
배당 가능 이익 범위 이내 취득	직접 취득	장내 직접 취득	보통주	-	-	-	-	-	-	
			종류주식	-	-	-	-	-	-	
		장외 직접 취득	보통주	-	-	-	-	-	-	-
			종류주식	-	-	-	-	-	-	-
		공개매수	보통주	-	-	-	-	-	-	-
			종류주식	-	-	-	-	-	-	-
	소계(a)	보통주	-	-	-	-	-	-	-	
		종류주식	-	-	-	-	-	-	-	
	신탁 계약에 의한 취득	수탁자 보유수량	보통주	-	-	-	-	-	-	-
			종류주식	-	-	-	-	-	-	-
		현물보유수량	보통주	-	-	-	-	-	-	-
			종류주식	-	-	-	-	-	-	-
		소계(b)	보통주	-	-	-	-	-	-	-
			종류주식	-	-	-	-	-	-	-
기타 취득(c)			보통주	77	-	-	-	77	-	
			종류주식	-	-	-	-	-	-	-
총 계(a+b+c)			보통주	77	-	-	-	77	-	
			종류주식	-	-	-	-	-	-	-

다. 다양한 종류의 주식

보고서 제출기준일 현재 해당사항이 없습니다.

5. 의결권 현황

(기준일 : 2013년 12월 31일)

(단위 : 주)

구 분	주식의 종류	주식수	비고
발행주식총수(A)	보통주	84,429,430	-
	종류주식	-	-
의결권없는 주식수(B)	보통주	77	자기주식
	종류주식	-	-
정관에 의하여 의결권 행사가 배제된 주식수(C)	보통주	-	-
	종류주식	-	-
기타 법률에 의하여 의결권 행사가 제한된 주식수(D)	보통주	-	-
	종류주식	-	-
의결권이 부활된 주식수(E)	보통주	-	-
	종류주식	-	-
의결권을 행사할 수 있는 주식수 (F = A - B - C - D + E)	보통주	84,429,353	-

	종류주식	-	-
--	------	---	---

6. 배당에 관한 사항 등

가. 당사의 배당에 관한 중요한 정책 및 배당의 제한에 관한 사항

당사 정관은 배당에 관하여 다음과 같이 정하고 있습니다

【 정관 제33조의2(이익금의 처분) 】

본 회사는 매사업연도의 처분전이익잉여금을 다음과 같이 처분한다.

- (1) 이익준비금
- (2) 기타의 법정적립금
- (3) 배당금
- (4) 임의적립금
- (5) 기타의 이익잉여금처분액

【 정관 제34조 (이익배당) 】

- (1) 이익의 배당금은 금전과 주식 및 기타의 재산으로 할 수 있다.
- (2) 제1항의 배당은 매 결산기말 현재의 주주명부에 기재된 주주 또는 등록된 질권자 에게 지급한다.
- (3) 제1항의 배당금의 지급 청구권은 5년간 이를 행사하지 아니하면 소멸시효가 완성한다.
- (4) 제3항의 시효의 완성으로 인한 배당금은 본 회사에 귀속한다

나. 최근 3사업연도 배당에 관한 사항

구 분	주식의 종류	제59기	제58기	제57기
주당액면가액 (원)		500	500	500
당기순이익 (백만원)		5,424	3,133	5,663
주당순이익 (원)		64	42	89
현금배당금총액 (백만원)		2,533	2,533	1,277
주식배당금총액 (백만원)		-	-	-
현금배당성향 (%)		46.7	80.9	22.5
현금배당수익률 (%)	보통주	2.7	2.0	0.7
	종류주식	-	-	-
주식배당수익률 (%)	보통주	-	-	-
	종류주식	-	-	-
주당 현금배당금 (원)	보통주	30	30	20
	종류주식	-	-	-
주당 주식배당 (주)	보통주	-	-	-
	종류주식	-	-	-

II. 사업의 내용

□ 대유에이텍

1. 업계의 현황

※ 자동차부품부문

(1) 산업의 특성

일반적으로 자동차부품산업은 차량용 브레이크, 클러치, 축, 기어, 변속기, 휠, 완충기, 방열기, 소음기, 배기관, 운전대 및 운전박스 등과 같은 자동차 차체 또는 자동차엔진용 부품품을 제조하는 산업활동, 광의로는 자동차에 직접 장착되는 의자나 공기조정장치·여과장치 등을 포함하여 자동차 제조시 소요되는 수만여 개의부품을 제조 생산하는 산업활동 전체를 말합니다.

자동차부품산업은 크게 세 가지 특성을 갖고 있습니다.

첫째, 자동차부품산업은 기술집약적 산업입니다. 자동차와 관련된 단순부품에서 정밀가공부품에 이르기까지 2~3만여개에 달하는 다종 다양한 부품으로 전방산업인 완성차의 수요및 생산에 많은 영향을 미치고, 후방산업인 소재산업에도 파급효과가 큰 기술집약적 산업입니다. 부품의 자체 설계능력 없이는 완전한 독자모델 자동차개발이 불가능할 뿐만 아니라 첨단 부품의 개발 없이는 차세대 자동차개발이 불가능하기 때문에 자동차부품의 품질 및 기술 등은 완성차 경쟁력의 원천이라 해도 과언이 아닙니다. 특히 자동차부품 성능에 따라 완성차의 경쟁력이 결정되고 부품의 불량은 바로인명사고와 직결되므로 고도의 설계, 가공기술 및 품질관리능력이 매우 중요합니다.

둘째, 자동차 부품산업은 계열화된 시장구조를 갖고 있습니다. 국내 자동차 부품산업은 완성차기업을 모기업으로 하여 1차 및 2차 수급기업으로 수평적인 계열화 관계를형성하고 있고 모기업과 계열회사간에 기술, 자금, 인력면에서 긴밀한 유대관계를 유지하고 있습니다. 대규모 자동차 부품기업은 자본집약적인 엔진, 변속기, 차축 등 1차 조립품을 대량생산하고, 중규모 자동차부품기업은 기능부품의 중간제품과 정밀기계가공품(주조, 단조, 도금, 도장 등)을, 다품종 소량생산을 주로 하는 소형업체는 대규모 부품기업의 2차 하청으로 단순가공품(스프링, 나사, 와이어 등)이나 보수용 부품을 생산하는 경우가 많습니다.

마지막으로 자동차부품산업은 전방산업인 완성차 시장 상황과 후방산업인 철강, 비철금속 등 소재산업과 연관효과가 높고 여타 산업에 미치는 효과도 매우 높습니다.

국내 자동차부품산업은 자동차산업과 제품개발 단계부터 참여하여 양산까지 불가분의 관계를 갖고 있으며, 자동차산업의 국제경쟁력 제고를 위해서는 자동차부품산업과 상호 긴밀한 협력관계의 유지 및 효율적인 분업생산체제의 구축이 요구되는 바, 국내에서는 현대모비스, 현대위아, 만도가 그 주축이 되고 있습니다.

(2) 산업의 성장성

자동차 부품산업의 성장성은 자동차 완성차 판매와 직결되어 있습니다.

① 완성차시장 현황

○ 국내시장

국내시장은 2009년부터 2011년까지 3년 연속 판매 증가세를 이어갔습니다. 2009년에는 정부의 노후차 교체 지원 제도 시행과 자동차 업체의 신차 투입으로, 2010년과 2011년에도 신모델 출시와 수입차시장이 성장했기 때문입니다. 반면 2012년은 유럽 재정위기 여파와 신흥국 성장세 둔화의 영향으로 소비심리가 위축되고 신차 효과가 약화되면서 전년비 2.4% 감소한 154만 대가 판매되며 감소세로 돌아서게 되었습니다.

2013년 1~12월 대내외 경기 회복 지연에 따른 소비심리 위축 및 일부 업체 생산 차질등으로 전년비 0.3% 감소한 153만 9천 대가 판매되었습니다. 승용은 전년비 16.6% 감소한 중형을 비롯하여 대부분 차급에서 판매가 부진했으나, SUV와 미니밴은 싼타페와 카렌스 등의 신차 효과로 각각 14.2%, 25.6% 증가했습니다.

- 주요 거래처의 국내판매현황 -

<기아자동차>

한국시장에서 기아차는 전년동기비 5.0% 감소한 45만 8천 대를 판매하여 전체 시장의 29.8%를 차지했습니다. 5월 출시한 올 뉴 카렌스가 전년동기비 192.4% 증가한 9천 대를 판매했으며, K3와 K7이 전년 하반기 출시 이후 신차효과를 지속하며 각각 전년동기비 98.7%, 25.6% 증가했습니다. 그러나 일부 상용모델의 공급 부족과 K5, 쏘렌토, 레이 등의 판매 부진으로 시장점유율이 1.4%p 감소했습니다.

기아차의 우수한 디자인이 소비자나 전문가에게 지속적으로 인정받고 있습니다. 세계적 권위의 레드닷 디자인상을 2009년 이후 5년 연속 수상을 기록한 것에 이어, 프로씨드가 '2013년 레드닷 디자인상' 제품 디자인 부문 최우수상을 수상했으며, 카렌스, 씨드, 씨드 SW(스포츠왜건)이 본상을 수상함으로써 디자인 경영의 성과를 국제적으로 인정받게 되었습니다.

<쌍용자동차>

쌍용자동차는 코란도투리스모 및 코란도 C등의 제품 개선 모델 판매 신장으로 전년 대비 34.1% 증가한 업계 최대 성장률을 기록하였습니다.

쌍용자동차 내수 시장 점유율 (단위 : 대, %)

구분		2013년	2012년	2011년
판매대수	쌍용자동차	63,970	47,700	38,651
쌍용자동차 시장 점유율		4.6%	3.4%	2.6%

※ 수입차는 제외된 수치임.

※ 출처 : 한국 자동차 공업협회 자동차 통계 월보

○ 해외시장

- 미국시장 -

미국시장은 2008년 글로벌 금융위기의 직격탄을 맞으면서 1,319만 대로 판매가 급감, 2009년은 1,040만 대까지 판매가 감소했습니다. 산업수요 감소로 GM, 크라이슬러 등 미국 업체는 구조조정을 강도 높게 추진하였습니다. 2010년에는 금융위기 이후 위축되었던 SUV와 픽업 등 소형상용차 판매가 다시 늘어나면서 5년 만에 판매가 증가세로 전환되었습니다. 2011년과 2012년에도 저금리 기조가 지속되면서 신용 조건 완화와 교체 수요가 지속되었습니다.

2013년 1~12월은 전년동기비 7.5% 증가한 1,553만 2천 대가 판매되었습니다. 경기회복세가 지속되고, 일본업체의 인센티브가 확대되면서 증가하였습니다. 승용차 비중은 감소한 반면, 유가안정 및 대기수요 유입으로 픽업이 전년대비 11.7% 증가하였으며, 신차효과 및 공급 확대로 CUV차급도 전년대비 15.5% 성장하였습니다.

- 아시아시장 -

아시아 지역의 대표 시장인 중국은 2009년 이후 미국을 제치고 세계 1위의 자동차 시장으로 부상했습니다. 최근에는 소득 증대로 인해 수요가 증가하면서 중서부 내륙 지역에서도 주요 업체들이 생산능력과 판매망을 늘리며 판매 확대에 적극 나서고 있습니다. 2011년에는 긴축 정책과 소형차 구매 지원 정책이 종료되어 소폭 증가하는데 그쳤습니다. 2012년에는 상반기 주요 업체의 할인 판매와 정책효과로 판매 호조를 보였으나 9월 이후 중국과 일본의 영토 분쟁 여파로 일본업체 판매가 급감하면서 증가세가 둔화되었습니다.

2013년 1~12월 중국시장에서는 전년동기비 19.2% 증가한 1,516만 5천 대가 판매되었습니다. 승용은 일본업체의 판매 급증과 SUV, MPV의 신차 효과에 힘입어 판매 호조가 지속되었습니다. 상용도 일부 도시의 신규 배기가스 배출 규제 정책 시행에 따른 선수요 발생으로 중형 트럭 판매가 호조를 보였습니다.

한편, 인도시장은 정부가 자동차 산업 육성을 주도하면서 급성장했으며, 금융위기를 계기로 성장세가 더욱 가속화되어 2010년 세계 6위의 시장으로 부상했습니다. 차급별로는 경소형차 위주의 차급 구조에서 소득 수준의 향상으로 중형 차급의 비중이 점차 증가하고 있습니다.

2011년에는 휘발유 가격 상승, 할부금리 인상 등 자동차 구매 여건이 악화되면서 전년비 5.4% 증가에 그친 243만 대가 판매되었지만, 2012년에는 업체들의 인센티브 확대 등으로 전년비 9.2% 증가한 265만 대가 판매되며 높은 성장세를 이어갔습니다.

2013년 1~12월 인도시장에서는 전년동기비 7.3% 감소한 246만 1천 대가 판매되었습니다. 고유가(디젤가격 상승), 고환율(루피화 약세), 고금리로 인해 전반적인 소비심리가 위축되었고 작년 4월 소비세 인상 전 선수요 발생으로 판매가 크게 늘었던 2월, 3월의 기저효과도 부정적인 요인이었습니다. 이로 인해 인도시장 수요는 1998년 이후 15년 만에 첫 감소를 기록했습니다.

- 유럽시장 -

과거 안정적인 성장을 이어왔던 유럽시장은 2008년 글로벌 금융위기를 맞아 판매가 급감했습니다. 긴축정책 및 고용부진으로 소비심리가 냉각되며 2008년 이후 2013년까지 6년 연속 판매가 감소했습니다. 2009년에는 정책효과에 의해 일시적인 회복을 보였으나, 폐차인센티브가 종료된 2010년 이후 기저효과 및 경기불황으로 시장침체를 지속하며 유럽의 산업수요는 6년 동안 연평균 4.6% 감소했습니다.

2013년 1~12월 유럽시장에서는 전년비 1.6% 감소한 1,374만 3천 대가 판매되었습니다. 상반기에는 실물 경기 침체 확산으로 독일을 중심으로 감소세가 심화되었으나, 재정위기가 진정국면에 진입하고 인센티브가 강화되면서 하반기에 들어서 증가세로 전환하였습니다. 영국은 소비심리 회복으로 22개월 연속 호조를 지속하며 전년비 10.8% 증가하였으며, 스페인은 폐차인센티브 PIVE 시행으로 증가세로 전환하였습니다. 독일은 상반기 재정부담 누적 및 정치적 불확실성으로 부진했으나 하반기 점진적으로 회복되고 있습니다. 프랑스와 이탈리아는

실물경기 침체가 지속되며 여전히 부진합니다.

- 주요 거래처의 해외시장 판매현황 -

< 기아자동차 >

√미국시장: 53만 5천대 판매(시장점유율: 3.4%)(전년동기비 4.0% 감소)

K5(수출명 옵티마)가 0.5% 증가한 15만 3천 대, 프라이드(수출명 리오)가 1.2% 증가한 4만 대를 판매한 반면 쏘울, 쏘렌토, 스포티지는 감소했습니다.

√중국시장: 57만 5천대 판매(시장점유율 3.8%)(전년동기비 12.7% 증가)

2012년 하반기 출시된 K3는 367.3% 증가한 12만 5천대로 호조였으며, 중국 현지형 모델 K2도 신차효과가 이어지며 14만 4천 대를 판매했습니다. SUV 시장 확대와 판촉확대로 스포티지도 13.7% 증가한 13만 3천 대를 기록했습니다.

기아차는 2013년 중국 딜러망을 564개에서 670개로 대폭 확충하고, 노후 딜러점 환경개선 등 딜러 경쟁력을 강화하고 있습니다. 이로써 2014년 3공장 본격 가동에 앞서 내실을 강화하고 중국 시장 공략에 박차를 가하기 위해 대비하고 있습니다. 또한 중국시장이 20~30대 젊은 층을 중심으로 신차 수요가 대폭 확대되고 있는 점을 감안해 활발한 스포츠 마케팅을 통해 중국에서 젊고 역동적인 기아 브랜드 이미지 알리기에 적극 나서고 있습니다.

√유럽시장: 33만 9천대 판매(전년동기비 2.0% 증가)

시장이 침체된 가운데, 씨드가 신차효과를 지속하며 6.8% 증가한 8만 3천 대를 판매했으며, 스포티지도 13.1% 증가한 8만 9천대를 판매하며 전체 판매 증가를 견인하였습니다.

< 쌍용자동차 >

러시아, 브라질, 인도, 알제리, 터키 등 주요시장의 경기부진에도 불구하고 연비와 탄소배출량이 기존보다 향상된 신형 코란도 및 뉴로디우스의 출시로 유럽 및 중국의 판매가 회복되면서 전년 대비 10% 증가한 78,740대(CKD 물량 제외)를 수출하였습니다

② 자동차 부품시장 동향

자동차부품 산업은 완성차업체로의 OEM(Original Equipment Manufacturer : 주문자상표 부착방식), 보수용 시장으로의 A/S, 해외시장으로의 수출 부분으로 구분됩니다. 국내 자동차 부품산업의 매출기반은 실질적으로 OEM부문에 있다고 할 수 있습니다. 내수에서 OEM 비중이 여전히 75~80%수준을 유지하고 있으며, 수출의 경우에도 국내 완성차업체의 해외생산 확대에 따른 KD부품의 수출이나 GM, FORD 등해외 완성차업체에 대한 OEM매출이 대부분을 차지하고 있습니다. 따라서 자동차부품업체는 기술개발능력, 품질, 납기, 가격 등의 측면에서 완성차업체의 요구수준을 충족시키면서 완성차업체와 긴밀한 유대관계를 형성, 유지 발전시킬 수 있는 능력이 사업 안정에 있어 중요한 부분입니다.

완성차 시장 및 완성차 업체의 성장으로 자동차 부품업체도 질적, 양적으로 빠르게 성장하고 있습니다. 자동차부품업체의 매출액은 2000년 22조 9,023억원에서 2011년 67조 8,183억원으로 증가하였으며 자동차부품산업의 성장세가 지속되었습니다. 자동차부품업체 수는 외환위기 전인 1997년 3,083개에서 2007년에는 4,557개로 증가하였고 이 중 1차 부품업체 수는 2003년 878개에서 2005년 922개로 사상 최고치를 기록한 후 2008년에는 889개로 감소하였으나, 그중 대기업의 수는 2003년~2008년 기간 중 69개에서 118개로 증가하였습니다.

완성차 납품 매출액을 기준으로 세계 자동차부품업체들의 순위를 살펴보면 생산규모가 큰 완성차업체들로부터 분사된 대형 자동차부품회사들이 상위권을 유지하고 있습니다.

[글로벌 주요 자동차부품업체 현황]				
순위	업체명	국적	매출액(백만\$)	주요부품
1	로버트 보쉬	독일	36,787	엔진시스템,샤시, 전장부품

2	덴소	일본	34,200	파워트레인 제어 시스템, 공조
3	콘티넨탈	독일	32,800	타이어, 샤시, 전장, 시트부품
4	마그나 인터내셔널	캐나다	30,428	파워트레인, 내외장, 차체
5	아이신 세이키	일본	30,080	변속기, 엔진부품, 차체
6	존슨 컨트롤	미국	22,515	시트, 내장
7	포레시아	프랑스	22,500	시트, 카펫모듈, 도어판넬
8	현대모비스	한국	21,351	샤시, 카펫모듈, 브레이크, 조향
9	ZF 프리드리히샤펜	독일	18,614	변속기, 조향장치, 서스펜션
10	야자키	일본	15,801	Wiring harnesses, Connectors, Junction boxes, Power distribution
38	현대위아	한국	5,885	샤시모듈, 엔진부품
46	만도	한국	4,689	브레이크, 조향, 세스펜션부품

주1) 자료 : 오토모티브 뉴스, 2012년 OEM 매출액 기준 순위

(3) 경기 변동의 특성

자동차 부품의 수요는 자동차 경기변동과 밀접한 연관을 맺고 있습니다. 자동차는 고가의 내구 소비재로서 소비자의 구매형태와 소득 수준간에는 밀접한 상관관계가 있으며, 경기 호황 시에는 소득 수준의 상승으로 수요 증가와 수요의 고급화 경향을 나타내는 반면 경기침체로 소득수준이 낮아지면 구매력 감소와 경차 구입등 경제성을 위주한 구매패턴을 보이고 있습니다.

(4) 자원조달의 특성

자동차부품 산업은 완성차 업체와 강한 수직계열 관계를 형성하고 있고, 전문부품업체(1차 협력업체 약 1,200사)에 의해 생산되고 있으며, 기계, 전기, 전자, 금속, 화학, 섬유 등 전 제조업과 관련이 있어, 원활한 자원조달에 중요성이 타 업종보다 한층더 중요한 특성이 있습니다.

(5) 관련법령 또는 정부의 규제 등

자동차산업에 관련된 법령이나 정부규제는 자동차 제조 형식 승인, 안전 규제, 환경 규제, 자동차 관련 조세 등 다양합니다. 2002년 7월부터 제조물책임(PL: Product Liability)법이 시행되고 있으며 형식승인제도가 2003년 1월부터 자기인증제로 변경되는 등 최근 자동차 관련 법규는 소비자 권익과 업체의 책임을 강화하는 방향으로 개정되는 추세입니다.

자동차 관련 세금으로는 먼저 자동차 취득단계에서 개별소비세, 교육세, 부가세, 취득세 등 4가지 세금이 있으며 공채를 매입해야 합니다. 자동차 보유와 운행 시 자동차세와 교육세, 교통세, 부가세 등 4가지 세금을 납부해야 합니다. 2011년 세제 간편화 차원에서 등록세와 주행세가 각각 취득세와 자동차세로 통합되었습니다. 한편, 외환위기 이후 내수진작 차원에서 일부 세금이 폐지되거나 인하되기도 하였으나 교육재정 확충, 자동차세 인하에 따른 지방세 수 보전 및 도로교통재원 확보를 위해 유류 관련 세금이 신설되고 인상되었습니다.

한편 2012년 9월부터 한시적으로 실시되었던 자동차 개별소비세율 인하가 2013년에는 환원되었습니다. 또한 한-미 FTA 발효에 따른 개별소비세가 한 단계 낮아져 2,000cc 초과 차량의 세율은 2012년 8%에서 2013년 7%로 인하되었습니다.

이 밖에도 대기환경 보전 차원에서 자동차 오염물질 배출 규제와 운전자와 탑승자 보호를 위한 안전 규제가 있습니다. 세계 각국의 자동차 관련 법규는 각국 정부의 정책에 따라 다양하지만 최근 선진국을 중심으로 환경과 안전에 관한 법규가 강화되는 추세입니다. 친환경차 시장 확대를 지원하기 위해 하이브리드차에 대한 개별소비세와 교육세, 취득세, 도시철도채권 등 세제 감면 기간이 연장되었습니다. 또한 정부는 자동차 연비 측정 방법 및 표시 방법 적용을 확대하여 신차뿐만 아니라 양산차도 신규 연비를 표시해야 합니다.

※ 합금사업부문

(1) 산업의 특성

비철금속은 철을 제외한 모든 금속을 의미하여 약 100여종에 이르지만 그 중에서 큰 비중을 차지하는 것은 알루미늄, 동, 아연, 연(납) 등이 있습니다. 비철금속은 단일소재 또는 합금소재 형태로 다양하게 사용되고 있으며 특정 전방산업에 국한하기 어렵고 광범위한 수요처를 가지는 것이 특징입니다. 일반적으로 산업경기에 다소 선행하는 특성이 있으며, 안정적인 수요처 확보를 통한 제품공급과 신기술 등의 접목을 통해 고부가가치의 제품생산의 발전가능성이 높은 산업이라 할 수 있습니다.

(2) 산업의 성장성

현재 익산 합금사업부에서 용탕 및 부산물, 알루미늄 휠을 제조하여 (주)대유신소재에 공급하고 있으며, 다이캐스팅 등을 시중판매하여 향후 발전가능성이 높은 신기술 등의 접목으로 괄목할만한 성장을 이룰 수 있는 분야라 할 수 있습니다.

(3) 경기 변동의 특성

합금사업은 자동차 알루미늄휠의 원재료를 공급하고 있으므로 직간접적인 자동차 경기변동과 연관을 맺고 있습니다.

(4) 경쟁요소

비철금속의 제련사업의 경우는 초기 투자비용 및 높은 기술수준이 요구되어 큰 진입장벽이 작용하나 압연 및 압출업은 진입장벽이 크게 높지 않아 중소기업체가 많이 진출하는 경향이 있습니다. 현재 합금사업은 자동차 알루미늄휠의 원재료를 (주)대유신소재에 공급하므로 안정적인 매출처 확보가 이루어진 상태입니다.

(5) 자원 조달의 특성

비철금속사업은 국내 부존자원의 빈약으로 대부분의 원료를 수입에 의존하고 있으며 이로 인해 국제 원자재가격(LME) 및 세계경제, 중국경제의 흐름, 환율 등에 크게 영향을 받는 특징이 있습니다.

2. 회사의 현황

※ 자동차부품부문

(1) 영업개황 및 사업부문의 구분

(가) 영업개황

당사가 신규로 자동차부품시장에 진출한 이래 광주시트사업부에서는 스포티지R(SL), ALL-NEW 쏘울(PS), ALL-NEW 카렌스(RP), 봉고트럭(PU) 전차종을 기아자동차 광주사업장에 독점공급하고 있으며, 화성시트사업부에서는 코란도투리스모, 엑티언 스포츠, K9 RrSEAT를

각각 쌍용자동차 및 기아자동차에 공급하고 있습니다.

한편, 당사는 올해 01월에 ALL-NEW카렌스를, 08월에는 ALL-NEW쏘울을 계획대로 양산화 하였으며, 12월에는 쏘울 전기차(PS EV-Car) 및 스포티지R 후속차종(QL) 자동차용의자 완제품의 공급업체를 선정되어 2014년 및 2015년 양산화 계획에 있습니다.

당사는 현재 완성차업체와 기술개발능력, 품질, 납기, 가격 등의 측면에서 완성차업체의 요구수준을 충족시키면서 긴밀한 유대관계 형성 및 유지 발전시키기 위하여 ▲노동조합 설립 이후 12년간 무분규 실현 ▲노사파트너십 프로그램 지원사업 노사공동 수행 ▲KMC 안전보건공생협력 프로그램 노사 공동수행 등 다방면으로 노력하여왔으며 최고품질과 기술뿐만 아니라 노사화합 등 기업내실 강화부문에서도 타 업체보다 월등한 능력을 인정받아 2009년에 이어 2013년에 『현대기아차 올해의 협력사상』 및 『현대모비스 우수 협력사상』을 수상하였습니다.

또한 기아자동차 광주공장의 62만대 증산프로젝트의 최종 타결로 인한 생산CAPA 증가(기존 시간당 생산대수(UPH) : 46UPH → 58UPH) 및 향후 국내 3대 완성차업체의 내수 및 수출 시장에서 차지하는 비중이 확대될 것을 대비하여 당사는 2012년 10월 SL(스포티지R, 현대 다이모스)차종의 CAPA-UP을 위한 조립라인 증설투자를 완료하였으며, 2013년 08월 중순까지 라인의 탄력적 운영 및 안정적인 물류시스템을 구축하기 위한 인원충원 및 납품물류 시설 등을 확충하여 2013년 하반기에는 최대 매출실적을 달성하였습니다.

마지막으로, 이익창출 및 증대방안의 일환으로 전사공통NEXUS110작전(원가절감을 통한 영업이익 효과 110억 창출)을 통하여 기업내실화를 꾀하였으며, 「재무건정성 향상」, 「창의적인 인재육성」, 「감성적복지지향」의 경영이념을 바탕으로 글로벌기업으로써 LEVEL-UP의 성장을 유지하고자 노력하였습니다.

(나) 공시대상 사업부문의 구분

자동차용 시트를 제조하는 사업이며 「자동차부품부문」이라고 합니다.

(2) 시장점유율

기아자동차 광주공장에서 생산되는 차량에 대하여 당사가 100% 독점공급하고 있어 SEAT판매량 및 점유율은 H/KMC 국내공장 SEAT 총소요량에 따라 변동됩니다.

2013년의 H/KMC SEAT Maker 공급물량 및 점유율은 총 350만대로써 시트사업부 97만대(27.3%), 대원산업 62만대(17.4%), 대유에이텍 52만대(14.5%), 다이모스 47만대(13.2%), JACK 45만대(13.2%), LEAR 25만대(7.1%), 한일 12만대(3.2만대), 기타 17만대(4.5%)이며, 당사는 업계 3위를 차지하고 있습니다.

(3) 신규사업 등의 내용 및 전망

- 보고기간종료일 현재 추가 진행중인 신규사업 등의 사항은 없습니다.

※ 합금사업부문

(1) 영업개황 및 사업부문의 구분

(가) 영업개황

합금사업부는 자동차 부품업체인 (주)대유신소재에 자동차 휠 제조를 위해 알루미늄을 합금으로 가공한 용탕 및 주조품의 형태로 공급하고 있습니다. 또한 지속적인 설비증설을 통한 CAPA 증가 및 수주확보 뿐만 아니라 환율과 원자재가격 변동을 많이 받는 알루미늄휠 산업

의 특성상 국내외 시장의 경기 변동에 유연하게 대처하기 위해 지속적인 원가 경쟁력 확보와 독자 생존력 강화에 노력하고 있습니다.

(나) 공시대상 사업부문의 구분

알루미늄 활의 원재료를 제조 공급하는 사업이며 합금사업부문이라고 합니다.

(2) 시장점유율

당사는 신규로 비철금속시장에 진출하여 주요 경쟁업체 현황(2012년 기준)은 삼보(11.49%), 우신(11.49%), 동남(11.49%), 세진(9.20%), 알테크노(9.20%), 한용(6.0%), 대유에이텍(5.75%) 등으로 경쟁업체 중 당사는 일곱번째로 알루미늄 합금을 제조하고 있습니다. 당사가 제조, 가공한 제품인 용탕 및 주조품 등을 (주)대유신소재 및 시중 판매, 기타(산화재)로 판매되고 있습니다.

(3) 시장의 특성

합금사업은 현재 자동차부품제조업의 (주)대유신소재에 원재료를 공급함에 자동차 시장의 변화와 직간접적인 영향을 받고 있습니다. 고객의 안전 및 디자인위주의 편의사양에 대한 수요에 맞춰 알루미늄 활을 기본사양으로 장착하기 때문에 수량이 대폭 증가할 것으로 예상됩니다.

3. 자회사의 현황

자회사 명	주식회사 대유에스이	주식회사 스마트홀딩스	주식회사대유중공업	주식회사 스마트드림
사업목적	1. 신재생에너지설비의 제조, 설치, 판매 및 관련사업 2. 전기공사업 3. 발전사업 4. 기타 위에 부대되는 사업 5. 자동차부품 제조 및 판매업 6. 오펜지용기 제조 및 판매업 7. 각종 고압탱크 제작 및 판매업 8. 금속탱크용기 제조 및 판매업 9. 조립금속제품 제조 및 판매업 10. 기계철물제작 및 판매업 11. 무역업 12. 부동산 매매 및 임대업 13. 도, 소매업 14. 건설업 15. 설비 제조 판매 및 임대업 16. 플랜트사업 17. 수출입업 18. 결정질 태양전지 모듈 19. 결정질 태양전지 모듈 발전 세트	1. 금융업을 영위하는 회사 또는 금융업의 영위와 밀접한 관련이 있는 회사의 지배 내지 경영관리 2. 자회사등에 대한 자금지원 3. 자회사에 대한 출자 또는 자회사등에 대한 자금지원을 위한 자금조달 4. 자회사 등의 공동상품의 개발, 판매 5. 전산, 법무, 회계 등 자회사등의 업무를 지원하기 위하여 자회사 등으로부터 위탁받은 업무 6. 골프장업 7. 관광객 이용시설업 8. 각종 스포츠장 운영업 9. 각호에 부수 또는 관련되는 업무	1. 선박건조업과 선박구성부품제조업 2. 자동차시트트림지 제조 판매업 3. 자동차부품조립 관련업 4. 자동차우레탄제품 제조,판매업 5. 화물운수업 6. 화물 운송주선업 7. 용역관리업 8. 사업경영 및 관리자문업 9. 금형 제조 및 판매업 10. 토목, 건축공사업 11. 전기공사업 12. 신재생에너지사업	1. 중고자동차 매매업 2. 자동차 신품 판매업 3. 자동차 중고부품, 내장부품 판매업 4. 재생용 재료 수집 및 판매업 5. 차량용 주유소 운영업 6. 자동차 종합 수리업 7. 자동차 세차업 8. 각 호에 관련된 부대사업 일체
본점소재지	충청북도 충주시 대소원면 청단산업1로 136	광주광역시 동구 중앙로 199 (금남로4가)	전라남도 나주시 남평읍 지석로 447-18	광주광역시 광산구 소촌로123번길 40-7 (소촌동)

공고의 방법	한국경제신문(서울특별시 내 발행)	광주일보(광주광역시 내 발행)	한국경제신문(서울특별시 내 발행)	한국경제신문(서울특별시 내 발행)
결산기	매년 1.1~12. 31	매년 1.1~12. 31	매년 1.1~12. 31	매년 1.1~12. 31

4. 주요 제품 등의 현황

(2013. 12. 31 기준)

(단위 : 천원, %)

사업부문	매출유형	품 목	구체적용도	2012년	2013년	증감률(%)	비 고
자동차 부품	제 품	자동차용 의자	자동차용 의자	213,567,924	285,166,555	33.52%	
	기타매출	임대수익외	-	3,719,580	1,712,405	-53.96%	
자동차부품 소계			-	217,287,504	286,878,959	32.03%	
합 금	제품/상품	주조품/INGOT	알루미늄합금재료	197,931,060	191,050,317	-3.48%	
합 계			-	415,218,564	477,929,276	15.10%	

5. 주요 원재료 등의 현황

(2013. 12. 31 기준)

(단위 : 천원, %)

사업부문	매입유형	품 목	구체적용도	2012년	2013년	증감률(%)	비 고
자동차	원재료	세트제조	자동차 시트	167,729,133	229,557,572	36.86%	-
합 금	원재료	AL INGOT 99.70%	AL A356.2제조	175,474,724	170,535,881	-2.81%	-
합 계	원재료	-	-	343,203,857	400,093,453	16.58%	-

6. 생산 및 설비 등에 관한 사항

(1) 생산능력, 생산실적, 가동률

※ 자동차사업부문

○시트제조(광주)

- 생산 능력

(단위 : EA)

구분	생산차종	2012년					2013년				
		총예정 생산량	월간 생산량	일 생산량	UPH	일(시간)	총예정 생산량	월간 생산량	일 생산량	UPH	일(시간)
1공장	SL/PS	199,403	16,617	791	42	16HR(8+8)	215,342	19,610	934	58.0	17HR(8+9)
2공장	RP/PS	199,403	16,617	791	42	16HR(8+8)	195,025	15,586	742	46.1	17HR(8+9)
3공장	PU	99,701	8,308	396	21	16HR(8+8)	97,528	7,810	372	23.1	17HR(8+9)
소 계		498,506	41,542	1,978	-	-	507,895	43,006	2,048	-	-

※ SL: 스포티지R PS: ALL-NEW 쏘울 RP: ALL-NEW 카렌스 PU: 봉고III

※ 2013년 4분기부터 라인증설에 따른 시간당단위생산량(UPH) 기준이 변경적용되었으며 각 공장별로 1공장의 경우 42 UPH -> 58 UPH, 2공장의 경우 42 UPH -> 46.1 UPH, 3공장의 경우 21 UPH -> 23.1 UPH로 각각 증가되었습니다.

- 생산 실적(KMC 매출기준)

(단위 : EA, %)

구 분	차종	2012년		2013년	
		생산실적	평균 가동율(%)	생산실적	평균가동율(%)
1공장	SL/PS	166,637	83.57%	201,717	93.7%
2공장	RP/PS	176,447	88.49%	176,087	90.3%
3공장	PU	96,378	96.67%	97,700	100.2%
소 계		439,462	88.16%	475,504	93.6%

*) 평균가동율 산출식:생산실적/기준CAPA

○시트제조(화성)

- 생산 능력

(단위 : EA)

차 종	2012년					2013년				
	총예정	월간	일	UPH	일(시간)	총예정	월간	일	UPH	일(시간)
	생산량	생산량	생산량			생산량	생산량	생산량		
코란도투리스모(A-150)	10,080	840	40	13	8HR(8+0)	17,640	1,470	70	7	10HR(8+2)
코란도스포츠(Q-150)Rr SEAT	32,760	2,730	130	13	10HR(8+2)	36,036	3,003	143	13	11HR(8+3)
K9(KH)Rr SEAT	14,112	1,176	56	10	10HR(8+2)	14,112	1,176	56	7	8HR(8+0)
소 계	56,952	4,746	226	-	-	67,788	5,649	269	-	-

- 생산실적

(단위 : EA, %)

차종	2012년		2013년	
	생산실적	평균 가동율(%)	생산실적	평균 가동율(%)
코란도투리스모(A-150)	9,186	91.13%	15,818	87.2%
코란도스포츠(Q-150)Rr SEAT	32,550	99.36%	35,424	90.7%
K9 (KH) Rr SEAT	13,765	97.54%	7,487	53.1%
소 계	55,501	97.45%	58,729	82.4%

*) 평균가동율 산출식:생산실적/기준CAPA

※ 합금사업부문

- 생산 능력

(단위 : 톤)

품목 및 사업부문	2012년	2013년
알루미늄 휠 주조품	15,449	20,460
알루미늄 합금	73,500	73,500

주1) 산출 기준

- 알루미늄 휠 주조품 : 주조기 용량 기준
- 알루미늄 합금 : 용해로 용량 기준

주2) 산출 방법

·알루미늄 휠 주조품

2012년도) 주조대수(20대) X 대당 생산량(220EA) X 월 평균근무인수(25일) X 개당 중량(14KG) X
작업일수

2013년도) 주조대수(20대) X 대당 생산량(220EA) X 월 평균근무인수(25일) X 개당 중량(15.5KG)
X 작업일수

·알루미늄 합금 : 245톤/일 X 작업일수

주3) 알루미늄 휠 주조품의 경우 주조기 6대(총 주조기 개수: 20대)의 증설로 인하여
2012년도 70,000개/월 에서 2013년도 100,000개/월로 증가되었습니다.

- 생산 실적

(단위 : 톤)

품목 및 사업부분	2012년	2013년
알루미늄 휠 주조품	10,634	12,712
알루미늄 합금	40,962	41,160

주1)산출 방법

·알루미늄 휠 주조품: 누적 생산량 × 평균중량

·알루미늄 합금 : 누적 생산량

- 가동율 (단위 : 시간, %)

품목 및 사업부분	2012년			2013년		
	가공가능시간	실제가동시간	평균 가동률	가공가능시간	실제가동시간	평균 가동률
알루미늄 휠 주조품	126,720	125,140	98.75%	126,720	120,140	94.81%
알루미늄 합금	43,200	38,736	89.67%	43,200	36,492	84.47%

주1) 산출 기준

·알루미늄 휠 주조품 : 월평균(22일)×24시간×주조대수

·알루미늄 합금 : 월평균 작업일수(25일)×24시간×반사로 대수

주2) 실제 가동 시간

·작업일수×작업시간×설비가동율로 실제가동시간을 산출

(2) 생산설비에 관한 사항

당사의 사업장은 자동차시트사업부의 경우 광주광역시 광산구(소촌동)와 경기도 화성시(팔탄면)에, 합금사업부의 경우 전라북도 익산시(왕궁면)와 완주군 봉동읍(완주산단), 임대사업부의 경우 경기도 성남시 중원구(상대원동)에 위치하고 있으며, 토지, 건물, 구축물, 시설장치, 기계장치, 차량운반구, 기타유형자산 등의 생산설비를 보유하고 있습니다. 세부내역은 아래와 같습니다.

[자산항목 : 토지]

(단위 : 천원)

사업소	소유형태	소재지	구분	기초장부가액	취득	처분	대체증감	상각	손상차손	장부가액	비고
본사 외	자가	광주시외	-	14,206,173	0	(1,188,970)	0	0	0	13,017,203	-
합 계				14,206,173	0	(1,188,970)	0	0	0	13,017,203	-

[자산항목 : 건물]

(단위 : 천원)

사업소	소유형태	소재지	구분	기초장부가액	취득	처분	대체증감	상각	손상차손	장부가액	비고
본사 외	자가	광주시외	-	28,785,350	776,284	(2,341,116)	1,521,060	(794,788)	0	27,946,790	-
합 계				28,785,350	776,284	(2,341,116)	1,521,060	(794,788)	0	27,946,790	-

[자산항목 : 구축물]

(단위 : 천원)

사업소	소유형태	소재지	구분	기초장부가액	취득	처분	대체증감	상각	장부가액	비고
본사 외	자가	광주시외	-	1,747,321	44,587	(9,686)	133,550	(55,263)	1,860,509	정액법
합 계				1,747,321	44,587	(9,686)	133,550	(55,263)	1,860,509	-

[자산항목 : 시설장치]

(단위 : 천원)

사업소	소유형태	소재지	구분	기초장부가액	취득	처분	대체증감	상각	장부가액	비고
본사 외	자가	광주시외	-	1,104,404	210,275	0	900,741	(292,731)	1,922,689	정액법
합 계				1,104,404	210,275	0	900,741	(292,731)	1,922,689	-

[자산항목 : 기계장치]

(단위 : 천원)

사업소	소유형태	소재지	구분	기초장부가액	취득	처분	대체증감	상각	장부가액	비고
본사 외	자가	광주시외	-	13,258,240	788,300	0	5,121,678	(2,925,302)	16,242,916	정액법
합 계				13,258,240	788,300	0	5,121,678	(2,925,302)	16,242,916	-

[자산항목 : 차량운반구]

(단위 : 천원)

사업소	소유형태	소재지	구분	기초장부가액	취득	처분	대체증감	상각	장부가액	비고
본사 외	자가	광주시외	-	92,552	0	(1)	0	(52,529)	40,022	정액법
합 계				92,552	0	(1)	0	(52,529)	40,022	-

[자산항목 : 기타유형자산]

(단위 : 천원)

사업소	소유형태	소재지	구분	기초장부가액	취득	처분	대체증감	상각	장부가액	비고

본사 외	자가	광주시외	-	1,041,773	421,387	(14)	419,700	(362,500)	1,520,346	정액법
합 계				1,041,773	421,387	(14)	419,700	(362,500)	1,520,346	-

[자산항목 : 건설중인자산]

(단위 : 천원)

사업소	소유형태	소재지	구분	기초장부가액	취득	처분	대체증감	상각	장부가액	비고
본사 외	자가	광주시외	-	2,104,634	10,362,602	0	(11,354,201)	0	1,113,035	-
합 계				2,104,634	10,362,602	0	(11,354,201)	0	1,113,035	-

[자산항목 : 투자토지]

(단위 : 천원)

사업소	소유형태	소재지	구분	기초장부가액	취득	처분	대체증감	상각	장부가액	비고
본사 외	자가	경기도	-	30,008,684	0	0	336,874	0	30,345,558	-
합 계				30,008,684	0	0	336,874	0	30,345,558	-

[자산항목 : 투자건물]

(단위 : 천원)

사업소	소유형태	소재지	구분	기초장부가액	취득	처분	대체증감	상각	장부가액	비고
본사 외	자가	경기도	-	8,640,815	0	0	(336,874)	(189,787)	8,114,154	정액법
합 계				8,640,815	0	0	(336,874)	(189,787)	8,114,154	-

7. 매출에 관한 사항

(1) 매출실적

(단위 : 천원)

사업부문	주요 제품	2011년도		2012년도		2013년도		비고
		금액	비율	금액	비율	금액	비율	
자동차	자동차용 SEAT	224,446,783	55.71%	213,567,924	51.44%	285,166,555	59.67%	-
	임대용역	3,808,388	0.95%	3,719,580	0.90%	1,712,405	0.36%	-
합 금	알루미늄합금소재	174,621,381	43.34%	197,931,060	47.66%	191,050,317	39.97%	-
소 계		402,876,552	100.00%	415,218,564	100.00%	477,929,277	100.00%	-

2013년 당사의 총 매출액 4,779억원이며 이는 자동차사업부문의 매출액이 크게 증가하였기 때문이며, 주요 원인은 3개의 신규차종의 양산화 성공과 CAPA-UP 증설 투자효과의 발생에 따른 것입니다.

임대사업부의 경우 현재 건설중인 역삼동 건물이 2014년 09월 준공예정인바 수익창출에 기여할 것이며, 합금사업부의 경우에는 국제원자재 가격의 안정화와 환율변동폭의 감소로 인하여 원가인하 효과가 발생함으로써 채산성이 개선될 것으로 추정하고 있습니다.

자동차시트사업부문의 경우 매출계획은 고객사의 당월 및 D+4개월 예시 발주가 월별로 UP-DATE되며 연간 생산계획은 OEM사의 공장별 생산계획에 근거하며, 또한 최초 차종별 개발 PLAN에 의하여 양산시점부터 D+5년 총 예시물량이 사업계획의 근거가 되어 당사의 생산 및 매출계획을 수립합니다.

합금사업부문의 경우 주거래처인 (주)대유신소재의 사업계획에 근거하여 매출계획을 수립합니다.

(2) 판매경로 및 판매방법 등

1) 판매조직

고객사(OEM社)의 주문생산량에 의해 생산/판매됨으로 해당사항 없습니다.

2) 판매경로

자동차부품부문의 경우 판매경로는 고객사(OEM社)에 서열납품하는 방식으로 진행되고 있으며 고객사의 차종별 생산계획에 의해 제조 공급하고 있습니다.

합금사업부문의 경우 판매경로는 주요 매출처인 대유신소재의 주문생산에 의해 알루미늄 원자재를 구입한 후 합금용탕 및 주조품 등의 형태로 공급하고 있습니다.

3) 판매방법 및 대금지급조건 :

① 자동차용 SEAT

- 수출용 : 월마감 후 익월 현금,
- 내수용 : 월마감 후 익월 전자어음

② 합금사업부

- 월마감 후 익월 전자어음 및 현금

4) 판매전략 :

자동차부품부문은 KMC 광주공장에 전량 독점공급하고 있습니다. 고객사(OEM社)의 생산계획에 따라 공급되며 신규차종 수주에 적극적인 참여 및 품질 관리를 통한 경쟁력 확보에 주력하고 있습니다.

합금사업부문은 (주)대유신소재에 합금용탕 및 주조품 공급 및 시중판매하고 있습니다. 완성차 업체와 제품의 개발단계부터 공동으로 참여하여 고객이 요구하는 우수한 제품을 공급하기 위하여 제품의 양산능력, 생산성, 개발능력, 납기대응력, 품질력을 높이기 위해 최선을 다하고 있습니다.

8. 수주상황

※ 자동차부품부문

- 양산예정

① 현대다이모스(주)와 스포티지R후속(프로젝트명 QL)차종 SEAT ASS'Y 공급업체선정 (18만대/년, 1,080,000대/총) : 2013-12-10 기타주요경영사항 공시자료 참조

② 현대다이모스(주)와 쏘울 전기차(프로젝트명 PS-EV Car)차종 SEAT ASS'Y 공급업체선정(0.3만대/년, 18,000대/총) : 2013-12-12 기타주요경영사항 공시자료 참조.

- 양산화

① 현대다이모스(주)와 뉴카렌스후속(프로젝트명 RP)차종 SEAT ASS'Y 공급계약체결 (10.5만대/년, 630,000대/총) : 2011-01-04 단일판매·공급계약 공시자료 참조

- ②현대다이모스(주)와 쏘울 후속 (프로젝트명 PS)차종 SEAT ASS'Y 공급업체 선정
(20만대/년, 1,200,000/총) : 2011-08-25 기타주요경영사항 공시자료 참조
- ③쌍용자동차(주)와A150(A149) SEAT관련 우선개발업체로 선정
(2.1만대/년, 252,000/총) : 2011-12-07 기타주요경영사항 공시자료 참조

※ 합금부문

합금사업부문은 용탕, 주조품 등을 대유신소재에 공급(217,652백만원, 91.9%)할 계획이며 A356.2, 다이캐스팅 등을 시중판매(14,088백만원, 8.1%)할 계획입니다. 기타매출 포함 총 231,892백만원 판매를 계획하고 있습니다.

9. 시장위험과 위험관리

(1) 재무위험요소

회사는 여러 활동으로 인하여 시장위험, 신용위험 및 유동성 위험과 같은 다양한 금융위험에 노출되어 있습니다. 회사의 전반적인 위험관리프로그램은 금융시장의 예측불가능성에 초점을 맞추고 있으며 재무성과에 잠재적으로 불리할 수 있는 효과를 최소화하는데 중점을 두고 있습니다. 이러한 위험관리는 이사회에서 승인한 정책에 따라 재경팀에 의해 이루어지고 있으며, 회사의 재경팀은 타부서들과 긴밀한 협조하에 재무위험을 식별하고 있습니다.

(2) 신용위험관리

신용위험이란 고객이나 거래상대방이 금융상품에 대한 계약상의 의무를 이행하지 않아 당사가 재무손실을 입을 위험을 의미합니다. 주로 거래처에 대한 매출채권 및 기타채권과 투자자산에서 발생하며, 동 자산의 장부금액은 신용위험에 노출된 최대한도입니다.

(3) 유동성위험관리

유동성위험이란 당사가 금융부채에 관련된 의무를 충족하는 데 어려움을 겪게 될 위험을 의미합니다. 회사의 유동성 관리방법은 재무적으로 어려운 상황에서도 받아들일 수 없는 손실이 발생하거나, 회사의 신용도에 손상을 입힐 위험 없이, 만기일에 부채를 상환할 수 있는 충분한 유동성을 유지하도록 하는 것입니다. 회사의 영업활동 및 차입금 또는 자본 조달로부터의 현금흐름은 회사의 정상적인 영업활동 및 투자활동 등에 필요한 현금 소요량을 충족하여 왔습니다. 회사가 자금을 영업활동을 통해서 창출하지 못하는 상황에 처하는 경우에는 외부 차입 및 사채 발행 등을 통한 자금조달을 할 수 있습니다. 회사는 일시적으로 발생할 수 있는 유동성위험을 관리하기 위하여, 금융기관과 한도대출약정을 체결하고 있습니다. 한편, 보고 기간 종료일 현재 회사의 유동성위험 분석내역은 다음과 같습니다

<당기말>

(단위 : 천원)

계정과목	장부금액	계약상현금흐름	1년이내	1~5년
매입채무 및 기타채무	119,580,626	119,580,625	117,710,725	1,869,900
장단기차입금(*)	121,893,337	126,963,910	109,812,475	17,151,435
합 계	241,473,963	246,544,535	227,523,200	19,021,335

(*) 장단기차입금의 계약상현금흐름에는 이자금액이 포함되어 있습니다.

계정과목	장부금액	계약상현금흐름	1년이내	1~5년
매입채무 및 기타채무	83,930,943	83,930,942	82,796,942	1,134,000
장단기차입금(*)	99,028,214	104,035,952	86,601,251	17,434,701
합 계	182,959,157	187,966,894	169,398,193	18,568,701

(4) 환위험관리

회사는 원자재를 수입함에 따라 외화 지출이 발생하고 있습니다. 이로 인해 환율변동위험에 노출되는 환포지션의 주요 통화로는 USD가 해당합니다. 회사는 경상적인 거래와 관련이 없는 외환거래를 금지하고 있으며, 환율의 변동 등 환위험을 주기적으로 모니터링, 평가 및 관리하고 있습니다.

(5) 자본위험관리

회사의 경영진은 계속기업으로서 주주 및 채권자 그리고 기타 이해당사자들에게 신뢰를 유지하고, 향후 사업의 발전을 지탱하기 위한 적정자본구조를 유지하는 것을 목표로 회사의 자본을 관리하고 있습니다. 회사의 경영진은 자본구조를 주기적으로 검토하고 있으며, 장단기 자금차입, 회사채 발행 및 유상증자 등을 통하여 최적의 자본구조를 유지하고 있습니다. 당사의 자본구조는 차입금에서 현금및현금성자산 등을 차감한 순부채와 자본으로 구성되어 있으며, 당사의 전반적인 자본위험관리정책은 전기와 동일합니다.

한편, 보고기간종료일 현재 당사가 자본으로 관리하고 있는 항목의 내역은 다음과 같습니다.
(단위 : 천원)

구 분	당기말	전기말
총 차 입 금	121,893,337	99,028,214
차감 : 현금 및 현금성 자산	(48,833,308)	(30,311,845)
순 차 입 금	73,060,029	68,716,369
자 본 총 계	90,551,239	88,467,330
총자본차입금비율	80.68%	77.67%

□ 대유SE

1. 사업의 개요

가. 업계의 현황

※ 태양광부문

(1) 산업의 특성

지구상 모든 에너지의 근원이 되는 태양으로부터 복사되는 빛에너지를 활용한 대표적 친환경 경산업이 태양광산업입니다. 태양광산업은 고부가가치 종합산업으로서 다양한 연관 산업으로 이루어져 있습니다. 태양전지와 관련하여 주원료인 실리콘과 반도체산업 기술을 핵심으로 하는 화학 산업과 이러한 원자재를 이용하여 태양전지를 제조하는 정밀기기 및 반도체 산업, 태양광모듈의 제조와 관련된 EVA, Back sheet의 주재료인 PVF나 폴리에스텔 아크릴 등의 화학 산업과 제조기기, 자동화기기 등 기계장치산업이 뒷받침 되어야 하며, 전력변환과 수송을 수반하므로 전기전자 산업과도 밀접한 관련을 가지고 있습니다. 또한 태양광모듈의 설치는 주택에서는 기존건물의 부합이나 신축건물의 건자재 일부로서도 사용되어 건축 산업과 유기적 발전이 요구되며 발전소에서는 대형 토목산업과 불가분의 관계에 있고, 웹 모니터링 서비스는 정보통신 산업과의 연계로 가능한 서비스라 하겠습니다.

① 태양전지 및 모듈의 원리

태양전지란 광전효과(Solar Voltaic Effect)를 이용하여 빛에너지를 전기 에너지로 변환시키는 반도체 소자입니다. 광전효과란 금속과 반도체의 접촉면 또는 반도체의 p-n 접합에 빛을 받으면 반도체 중에 만들어진 전자와 정공의 이동으로 전기가 발생하는 현상을 말합니다.

태양전지를 직렬 병렬로 연결하여 출력을 높이는 것처럼 수개의 태양전지를 연결한 것이 태양광 모듈입니다. 수개의 태양전지를 강화유리/EVA/태양전지/EVA/back sheet 형태로 밀봉하여 모듈이 제조되며, 이 수개의 모듈이 직렬과 병렬로 연결되어 태양광 발전 시스템을 구축하게 됩니다. 이러한 과정은 다음의 그림을 참조하시기 바랍니다.

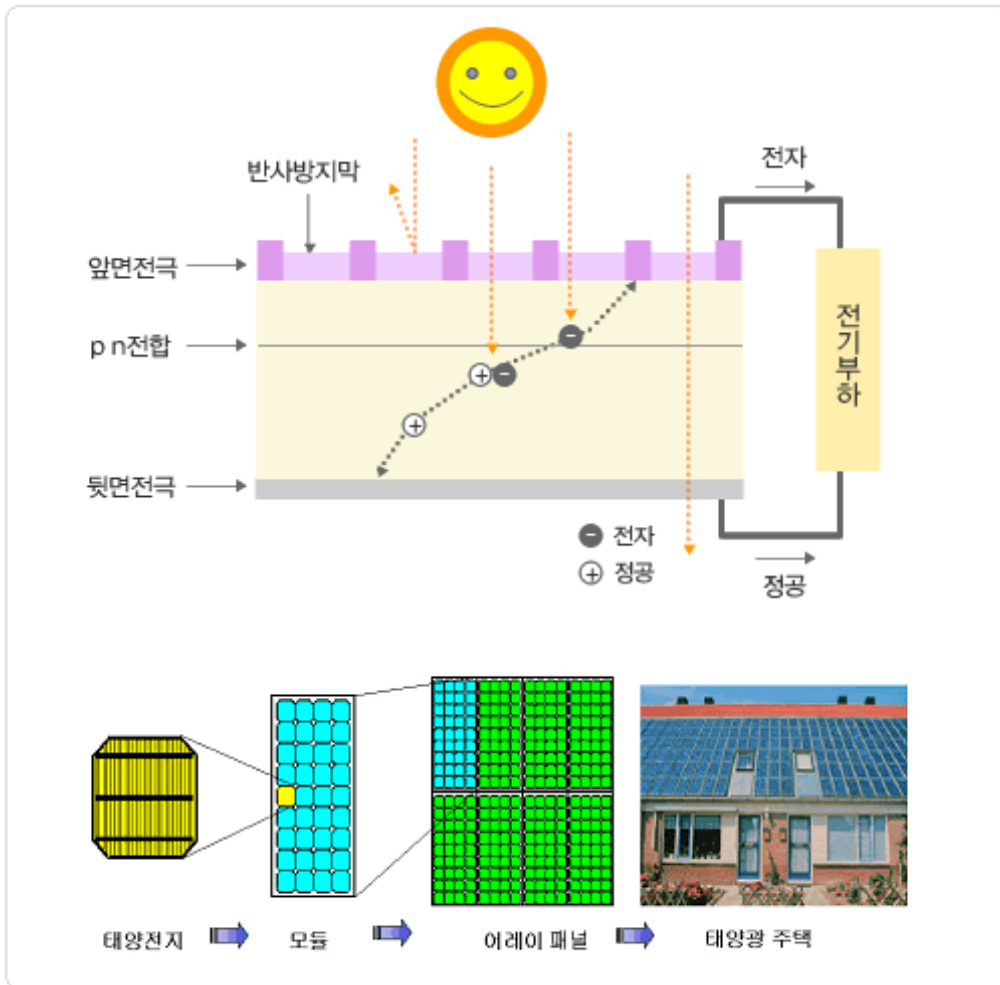

[참고 : 태양전지 및 모듈의 원리] (출처: 한국에너지 기술연구원 태양전지연구단)

② 태양전지 및 모듈의 생산단계

태양전지 및 모듈은 폴리실리콘으로부터 잉곳과 웨이퍼로 가공 후, 태양전지와 모듈화 과정을 거쳐서 상업용 발전이나 가정용으로 이용됩니다. 이러한 과정은 다음의 그림을 참조하시기 바랍니다.

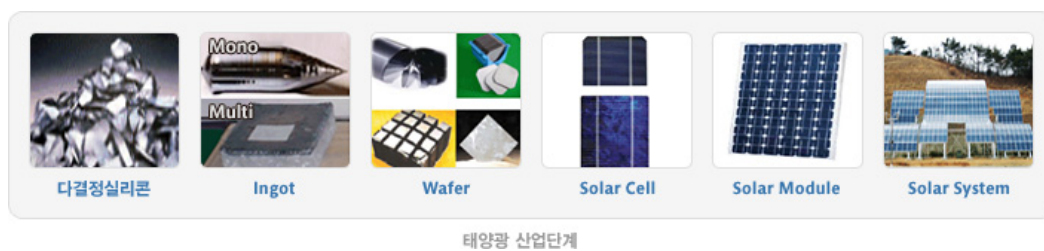

[참고 : 태양광 Value-chain] (출처: 국무총리실 웹사이트 <http://smgc.go.kr>)

③ 태양전지 및 모듈의 종류

태양전지 및 모듈의 종류로는 재료에 따라 결정질 실리콘, 비결정질 실리콘, 화합물 반도체 등으로 분류됩니다. 이를 정리하면 다음과 같습니다.

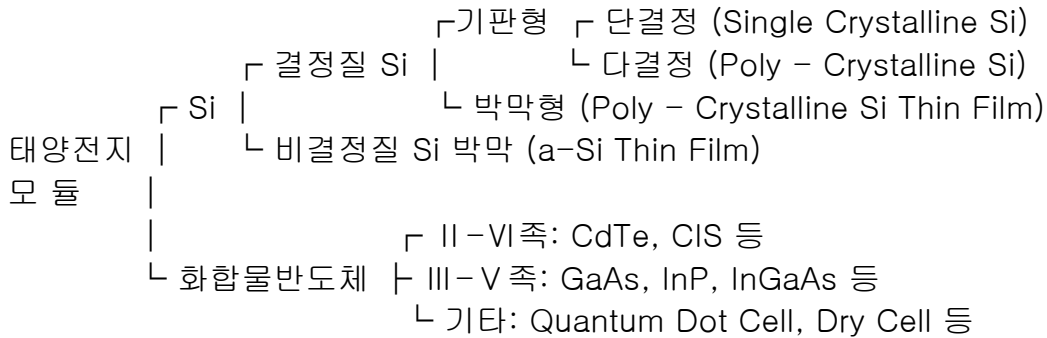

(2) 산업의 성장성

① 해외 태양광 시장 전망

해외 태양광 시장은 기존의 주요 연료원이었던 탄소연료 자원의 고갈에 대한 우려에 따라, 그 수요가 2008년도까지 최근 3개년간 급격히 성장하였으나, 2009년도에는 세계 경제의 위축으로 인하여 성장률이 급격히 하락하였습니다. 2010년에는 독일, 미국, 일본, 중국 등 주요 선진국들의 지구온난화 방지를 위한 신재생에너지 투자에 대한 의지 강화와 세계 경제의 회복에 힘입어 16.6GW 규모로 성장하였습니다. 하지만, 2011년은 또다시 유럽발 세계 금융 위기에 따른 해외 주요 태양광시장의 수요 감소와 업체들의 공격적 설비증설로 공급과잉이 발생하여 수급의 불균형이 초래됨으로써 태양광 제품들의 악성 재고가 확대되어 판매가격의 하락이 산업에 부정적인 영향을 미쳐왔습니다. 그러나 한편으로는, 제품가격이 낮아짐에 따라 태양광에너지의 경제성이 확보되어 2011년 시장규모는 전년대비 30% 이상 증가한 22.2GW 규모로 성장하였습니다. 2012년에도 재고 증가로 인한 가격하락이 지속되고 있으며, 최대 시장인 유럽의 부채 위기 악화로 인하여 기존 시장에서의 수요는 증가하지 않고 있으나, 2012년 7월부터 정부 보조금 지원제도를 재시행하는 일본의 신규 시장 확대 및 미국 시장의 확대가 예상되고 있어, 전체 해외 시장은 전년도보다 성장할 것으로 전망됩니다.

Global PV Market Forecast by Optimistic Scenario (2006~2015)

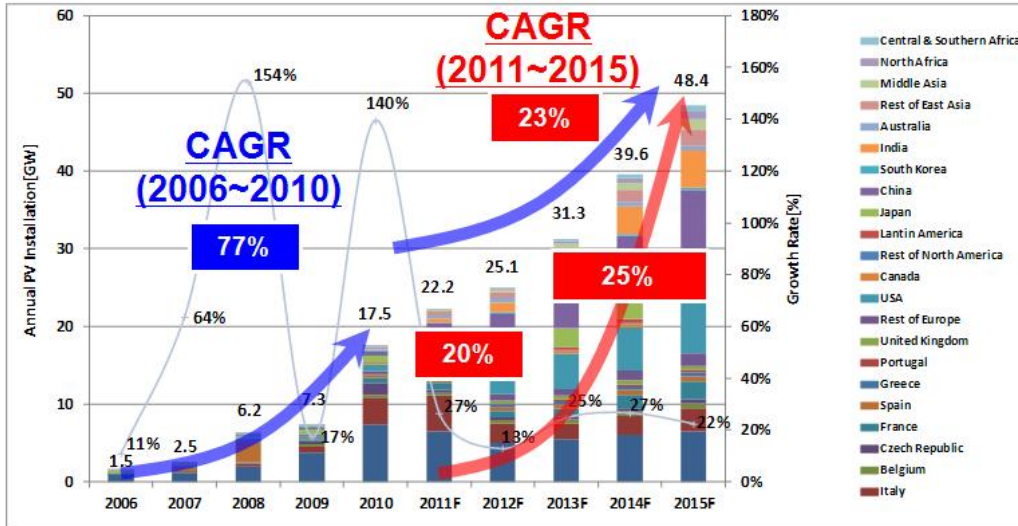

[참고 : 태양광 시장 전망] (출처: SNE 리서치(전 Solar&Energy) 2011 발표자료)

② 국내 시장 전망

우리나라의 경우 2007년까지 태양광발전시스템 누적설치규모가 67MW 그쳤으나, 2008년도에 들어 정부의 적극적인 신재생에너지 지원정책에 힘입어 누적 설치규모가 343MW로 급격히 증가하였습니다.

그러나, 2008년 9월부터 시작된 갑작스런 경제위기와 급격히 증가된 태양광 지원예산의 부담으로 정부는 당시 남아있는 발전차액지원금(FIT) 규모를 2009년부터 2011년까지 연차적으로 98MW, 132MW, 162MW로 지정하고 2012년부터는 RPS(Renewable Portfolio Standard:공급의무화제도)를 적극적으로 도입하기로 결정하였습니다. 현재 정부에서는 '그린홈100만호'와 RPS제도(Renewable Portfolio Standard:공급의무화제도) 도입을 통하여 국내 시장을 지원육성할 계획입니다.

특히, 2012년도부터 도입된 RPS 제도에 의해 태양광발전 별도 의무량이 확정되어 앞으로 국내 태양광시장 성장에 기여를 할 것으로 전망됩니다. RPS 태양광발전 별도 의무량은 2012년부터 2015년까지 연차적으로 220MW, 330MW, 330MW, 320MW로 지정되었습니다. 이러한 정부의 정책과 함께 판매가격의 지속적인 하락으로 인하여 태양광발전의 경제성이 개선되고 있어 현재 태양광시스템 수요는 증가하고 있으며 국내 태양광시장은 점차 성장할 것으로 예측됩니다.

(3) 경기변동의 특성

태양광 산업은 현재까지 보조금에 의해 변동성이 큰 정부 주도형 산업이므로 국가의 보급정책 및 국가 정부보조가 그 수요의 주를 이루고 있습니다. 그렇기 때문에 전반적인 시장의 분위기는 경기변동에는 크게 민감하지 않습니다. 다만, 고유가의 지속과 석탄원재료의 가격상승 등이 국가적 차원에서 전체 태양광산업에 활력을 불어넣는 기회를 제공할 수는 있으며 에너지에 대한 국가의 정책결정에 영향을 미칠 수 있습니다. 현재 신재생에너지 분야의 태양광 산업은 각국의 보급정책 및 보조금 정책에 따라 그 민감도가 유난히 높습니다. 한편, 세계 최대 전력소비국인 미국의 경우 오바마 정부 들어 재생에너지법, 신재생에너지산업 진흥계획(아폴로 프로젝트) 등 적극적인 신재생에너지 육성정책과 2009년 7월 대체에너지 발전사업 관련 추가대책 발표로 인해 새로운 태양광성장 시장으로 예측되고 있으며, 발전차액지원제도를 시행하고 있는 중국도 추가적으로 2009년 3월 추가 보조금 지급정책 시행으로 인해 주목받는 시장으로 성장하고 있어, 기존의 유럽에서 미국과 중국으로 이동하면서 지속적인 성장을 이끌어가고 있습니다.

(4) 경쟁요소

신재생에너지 산업 분야에서 태양광 산업과 비교될 수 있는 분야는 풍력, 연료전지, 지열 등이 있습니다. 이 중 태양광발전 시장은 신재생에너지분야에서 가장 빠른 성장률을 나타내고 있습니다. 정부는 최근 저탄소 녹색성장을 선언하고, 그린에너지 발전전략을 수립, 공포했으며, 22개의 성장동력산업을 발굴해 발표한 바 있습니다. 이 중 태양광산업은 조기 성장동력 산업으로서 핵심적인 저탄소 녹색성장 주도주라고 할 수 있습니다. 현재 지식경제부는 전 세계 태양광시장 규모를 2012년 1000억 달러로 추산하고 있습니다. 국내 시장 규모는 2020년 1조4000억원, 2030년 6조원을 예상하고 있습니다. 따라서 지경부는 2030년까지 전체 에너지 비중의 4.1%를 태양광에너지로 확보한다는 목표하에 지원을 확대할 계획입니다.

(5) 관련법령 또는 정부의 규제

i) 신에너지 및 재생에너지 개발·이용·보급촉진법

이 법은 신재생에너지 및 재생에너지의 기술개발·이용·보급촉진과 신에너지 및 재생에너지산업의 활성화를 통하여 에너지를 다양화하고, 에너지의 안정적인 공급, 에너지 구조의 환경친화적 전환 및 온실가스 배출의 저감을 추진하기 위한 것으로 태양에너지는 신에너지 및 재생에너지에 포함되어 당사의 영업활동의 영향을 받습니다

ii) 에너지법

이 법은 안정적이고 효율적이며 환경친화적인 에너지수급구조를 실현하기 위한 에너지정책 및 에너지 관련 계획의 수립·시행에 관한 기본적인 사항을 정하고 있으며 당사의 영업활동은 동법의 영향을 받습니다.

iii) 전기공사업법

전기공사업법은 전기공사업 및 전기공사의 시공, 기술관리, 도급에 관한 기본적인 사항을 정함으로써 전기공사업의 건전한 발전을 도모하고, 전기공사의 안전하고 적정한 시공을 확보하고자 하는 법률이며, 당사가 영위하는 전기공사업은 동법의 영향을 받습니다.

※ 자동차 부품(LPG용기 제조)부문

(1) LPG산업의 특성

① LPG의 특성

LPG는 Liquefied Petroleum Gas의 약칭으로 액화 석유 가스라고 합니다. LPG는 상온/상압에서는 기체 상태이나 이것을 가압 또는 냉각시키면 쉽게 액화되므로 다른가스 연료와 비교할 때 저장과 수송이 용이하고 열효율이 높은 청정 연료이자 저공해에너지입니다.

LPG는 프로판 (Propane, C3)과 부탄 (Butane, C4)을 주성분으로한 가스를 액화한 것 (기화된 것 포함)으로 기화 온도 차이에 따라 용도 특성이 구별됩니다. 프로판은 주로 취사용·난방용·산업용 연료로, 부탄은 자동차와 이동식 난방기의 연료 및 석유 화학용 원료로 주로 사용됩니다.

② LPG 생산 방법

- 유전의 수반 가스로부터 생산

유전에 매장되어 있는 원유에는 천연가스 성분이 용해되어 있는데 원유를 지상으로 퍼올리면 유정의 압력이 내려가게 되어 가벼운 성분이 가스 상태로 끓어오르게 되고,이 가스로부터 프로판과 부탄을 분리/추출하여 액화처리합니다. LPG생산의 가장 많은 물량을 차지하며, 산유국에서의 수출용LPG와 국제교역에서 거래되는 LPG의 주종을 이루고 있습니다

- 원유 정제 과정에서의 생산

정유 공장에서 원유 정제시 원유에 남아있는 LPG를 상압 공정 또는 중질유 분해 공정을 거치는 동안 생성되는 가스를 분리/회수하여 액화 처리합니다.

- 납사 분해 과정에서의 생산

석유 화학 공장에서 석유 화학 제품을 생산하기 위해 납사를 열분해 하는 과정에서도 소량의 LPG가 생산됩니다.

4) 천연가스 제조 과정에서 부산물로 생산

- 지하에 매장되어 있는 천연가스 중에 포함되어 있는 LPG를 천연가스 가공 공장에서 분리 생산하기도 합니다.

(2) LPG 산업의 성장성

국내 LPG 수요는 정부의 에너지원 다변화 및 청정 에너지 보급 확대 정책, 그리고 경제 발전에 따른 석유·가스 에너지 선호에 힘입어 '90년대 중반까지는 연평균 10%를 상회하는 큰 폭의 수요 증가세를 보여 왔으나, '90년대 중반 이후 LNG 도시가스의 보급 확대, 국제 LPG 가격의 상승 등으로 수요 증가율이 둔화되었습니다. 또한 IMF 이후 저렴한 LPG 가격으로 LPG 차량이 급증함에 따라 정부는 제1차 에너지 세제 개편을 단행하여 차량 연료(휘발유 : 경유 : LPG) 간 상대 가격비가 100 : 75 : 60 수준으로 유지되도록 하면서 부탄 수요 증가폭은 점차 감소되어 왔습니다.

그러나 경유 차량의 증가 등으로 수도권 대기 오염이 날로 심각해져 사회적 비용이 계속 증가하고 있는 상황에서 2005년부터 경유 승용차가 시판됨으로써 수도권 대기 오염은 더욱 심각해질 것이라는 사회적(환경 시민 단체, 정부, 관련 국회의원 등)인 공감대가 형성되었습니다. 이에 따라 정부는 차량용 연료간 상대 가격 비율을 선진국 수준인 100 : 85 : 50 수준으로 결정하여 관련 법률(개별소비세법)을 개정(2005. 7월 공포, 시행)함으로써 제2차 에너지 세제 개편을 시행하였습니다. 이러한 에너지 가격 구조 개편으로 인해 LPG 차량용 부탄 수요는 다시 점차 증가했습니다.

또한 도시 환경 오염을 줄이려는 정부 정책에 부응하여 LPG 업계는 저공해 대형 LPG엔진 및 저공해 LPG 시내 버스 개발, LPG 차량의 배기 가스 성능 개선을 위한 연구 개발, 청소차 및 마을 버스 개조 운행 등 LPG 시장 확대를 위한 신규 수요 개발에 진력하고 있습니다

특히 경유 사용 청소차의 LPG 차로의 개조 사업이 환경부 정책 사업으로 결정(2003.8월)됨에 따라 시범 사업으로 2003년 중 서울시 경유차 135대(청소차 130대, 승합차 5대)가 LPG 차로 전환되었으며, 이후 '12년까지 수도권 경유차 181,690대가 LPG 차량으로 전환되었습니다. 이와 별도로 비수도권 5대 광역시 운행 경유차도 LPG 차량으로 전환이 진행되고 있으며, '12년까지 6,797대가 전환되었습니다.

정부가 2008년 4월 17일자로 경차 및 하이브리드 차량에 LPG를 사용할 수 있도록 액화석유 가스 안전관리 및 사업법 시행 규칙을 개정 공포함에 따라, 자동차 제작사는 LPG를 연료로 사용하는 경차를 2009년 3월부터, 하이브리드 차량은 2009년 7월부터 출시 시판하고 있습니다. 또한, 정부는 2011년 11월 25일자로 장애인들의 재산권 손실을 막기 위해 장애인들이 5년 초과 사용한 LPG 차량의 경우 일반인에게 판매할 수 있도록 허용하였습니다.

향후 LPG 경차, 하이브리드 차량 등 고연비 친환경 차량의 수요 증가가 전망되고, 장애인 중 고차의 일반인 판매가 허용됨에 따라 수송용 LPG 소비량이 증가할 것으로 예상되는 등 회사의 수익성이 향상될 것으로 기대하고 있습니다.

국내 민수용 (가정용, 산업용, 운수용, 도시가스용) LPG 총 수요는 2013년 3분기 누적 기준 4,729천톤입니다. (※ 자료 출처 : 한국석유공사 국내 석유 정보 시스템)

(3) 경기 변동의 특성

LPG 수입 가격은 그동안 계절적 요인(난방용 연료 사용이 많은 동절기 수요가 하절기 수요보다 큼)으로 하절기보다는 동절기에 더 높게 형성되어 왔습니다. 그러나 근래에는 계절적 요인의 영향은 감소하고 국제 원유가의 등락 및 하절기 LPG 재고 확보를 위한 수요 증가 등 국제 수급에 의해 가격이 민감하게 변동하고 있습니다. 따라서 당사는 계절적인 요인과 국제 수급 상황 및 전망 등을 고려하여 여수기지과 인천기지 그리고 대산기지를 적극 활용함으로써 도입 비용 절감을 위해 최선을 다하고 있습니다.

(4) 경쟁 요소

LPG 수출입·저장·공급업은 대규모의 저장 시설과 판매망 구축 등 사업 초기 대규모 투자가 필수적인 사업입니다. 현재 국내 LPG 수급과 수입사들의 보유 저장 시설 등을 고려할 때, 신규 사업자의 시장진입에 대한 투자위험이 크기 때문에 진입장벽이 높다고 할 수 있습니다.

경쟁 연료로는 LNG, 휘발유, 경유 등이 있는데, 청소차·마을버스 등 경유 사용 차량에 대한 LPG 전환을 지속적으로 추진하고 있습니다.

LNG 도시가스는 배관을 통한 공급만이 가능하기 때문에 도시가스 보급률이 경제성의 이유로 정체되고 있지만, LPG는 기 구축된 전국적인 판매 네트워크와 저장 및 수송의 편리성으로 인하여 판매 확대가 LNG보다 용이한 측면이 있습니다.

(5) 자원 조달 상의 특성

당사는 사우디아라비아, 아랍에미리트 등 주요 중동 산유국과의 LPG 장기 도입 계약은 물론 일본, 유럽 등 세계 각국의 LPG 전문 회사들과 긴밀한 협조 및 거래 관계를 구축하고 있으며, 현물 시장에서의 Spot 구매 및 교환 거래(Swap) 등을 통하여 LPG의 안정적인 수급과 저가 도입에 최선을 다하고 있습니다.

(6) 관련 법령 또는 정부의 규제 등

LPG는 국내 민수용 수요의 많은 부분을 수입에 의존하고 있으며, 대중 연료로 수급 안정이 매우 중요합니다. 따라서 수급에 문제가 발생할 경우 국민 경제에 미치는 영향이 크기 때문에 정부는 수급 안정을 위한 제도적 장치로 수출입업 등록시 일정 규모 이상의 저장 시설을 보유토록 하고, 수입업자에게는 민간 비축 의무를 부여하고 있습니다.

또한 LPG는 탱크로리, 용기, 배관 등 다양한 운송 수단에 의해 유통되고 있고, 생산수입·소비(사용)에 이르기까지의 유통 과정의 참여자가 매우 많습니다. 이에 따라 정부는 가스 안전 관리의 중요성을 감안, 가스 취급에 따른 위해 방지 및 안전 확보를 위하여 액화석유가스의 안전 및 사업관리법, 고압가스안전 관리법에 근거하여 LPG 충전 및 판매, 집단 공급과 가스용품 제조 등의 각 사업 영역별로 허가제를 실시하고 있으며, 아울러 일정 규모 이상의 사용 시설에 대해서도 사용 전에 반드시 법정 검사를 필하도록 하고 있습니다.

나. 회사의 현황

(1) 사업부별 실적

[2013. 12. 31 현재]				(단위 : 백만원)		
사업부문	매출유형	품 목	판매처 및 생산방식	주요상표 등	매출액	비 율
태양광모듈사업	제품	태양광모듈	현대중공업등 PV모듈 OEM생산	-	30,557	56.14%
자동차부품사업	상품	LPI 가스탱크	현대자동차/기아자동차등 납품	-	23,871	43.86%
합 계	-	-	-	-	54,428	

당사는 태양광 모듈 조립 생산과 2011년부터 모듈자재 백시트사업, 김제소재 LPI연료탱크의 영업 및 판매를 주사업으로 하고 있습니다. 태양광사업부는 태양광 모듈과 백시트를 현대중공업그룹에 공급하고 있으며 LPI연료탱크의 경우 현대자동차와 기아자동차 그리고 지엠코리아에 공급하고 있습니다.

2014년 각 사업부별 매출 계획은 태양광사업부 28,678백만원, 자동차사업부 30,396백만원으로 59,074백만원을 달성하기 위해 노력하고 있습니다.

당사는 생산 중인 태양광 모듈을 현대중공업 및 태양광 제조회사에 OEM방식으로 납품하고 있으며, 2013년 부터 자가모듈을 개발하여 2014년부터 시스템설치업체로 판매할 예정입니다.

자동차의 사업부의 경우 2011년 5월에 LPI 탱크사업에 진출하여 현대자동차그룹에 대부분을 공급하고 있습니다. 회사의 (주)캐놀과 제품공급계약을 맺고 있으며 회사는 원재료를 (주)캐놀에 제공한 후 완제품을 매입하여 현대자동차그룹에 공급하는 형태를 갖추고 있어 상품계정을 사용하고 있습니다.

태양광산업은 폴리실리콘 -> 잉곳/웨이퍼 ->태양전지 -> 모듈 -> 시스템 및 발전의 Value chain을 형성하고 있습니다. 태양전지 모듈 및 시스템사업은 Value chain에서 Up-stream의 사업을 영위하는 폴리실리콘 가격 변화에 많은 영향을 받습니다.

과거 폴리실리콘 가격은 2004년 하반기 이후 수급 불균형이 나타나면서 가격 상승세를 시현한바 있습니다. 중국 수입 가격을 기준으로 2004년 평균가격은 15\$/kg 수준이었으나, 이후 수급 불균형 심화로 2008년 6월 240\$/Kg 까지 급등 한 바 있습니다. 그러나 이후 2008년 하반기 금융위기와 2009년 이후 세계적인 생산능력 확대에 따른 공급 과잉 영향으로 하락세를 기록하며, 최근 70\$/kg 선(2011년 2월 기준)을 유지하고 있습니다. 이에 따라 당사의 태양전지 모듈 및 시스템도 가격이 빠르게 하락하고 있습니다. 09년 (2.5달러/WP)수준에서 2011년에는 (1.7달러/WP)까지 하락할 것으로 예상하고 있습니다.

당사는 태양광 모듈 조립 생산과 2011년부터 모듈자재 백시트사업, 김제소재 LPI연료탱크의 영업 및 판매를 주사업으로 하고 있습니다. 태양광사업부는 태양광 모듈과 백시트를 현대중공업그룹에 공급하고 있으며 LPI연료탱크의 경우 현대자동차와 기아자동차 그리고 지엠코리아에 공급하고 있습니다.

2014년 각 사업부별 매출 계획은 태양광사업부 28,678백만원, 자동차사업부 30,396백만원으로 59,074백만원을 달성하기 위해 노력하고 있습니다.

(2) 경쟁력

① 생산성

당사는 물적 분할 이전 주식회사 대유에이텍에서 태양광 모듈 생산을 영위할 당시 2010년

기준으로 현대중공업 및 현대중공업의 타 OEM사 대비하여 동일 설비를 이용하여 15% 이상 추가생산이 가능한 것으로 추산하고 있습니다.

당사의 효율적인 생산시설 이용 능력으로 타사보다 높은 생산성을 통해 생산시설 대비 높은 생산량을 산출할 수 있습니다.

② 가격 경쟁력

당사 소재지는 충주 첨단산업단지내에 소재하고 있습니다. 산업단지로서는 저렴한 공장 부지를 확보 할 수 있었으며, 충주시 및 주변 지역으로부터 우수한 기술 인력 확보가 용이합니다. 당사의 제조 설비는 현대 중공업의 모듈 공장과 유사한 기종으로 구축되었으며 현대중공업이라는 대기업과 공동으로 주요 설비를 구입함으로써 투자를 절감 할 수 있었고, 초기 무상 기술 이전을 통해 조기에 생산기술을 확보 함으로써 혁신적인 가격 경쟁력을 확보 하고 있는 것으로 판단됩니다.

③ 품질

품질 경쟁력은 단기간에 확보 하기 힘든 분야 입니다. 노동품질, 설비 품질, 관리품질 등 모든 요소가 결합된 복합적인 분야입니다. 당사는 초기 현대중공업으로부터 집중적인 품질기술 지도를 통해 문제점을 개선해 나감으로써 단기간 내에 안정적 품질 수준을 확보 할 수 있었습니다.

(3) 원재료동향

태양전지 모듈은 태양광 입사면으로부터 철분 강화유리, 충전재(EVA), 태양전지(Cell), 충전재(EVA), 표면재 (Back Sheet)와 각 Cell을 전기적으로 연결시켜주는 금속 재질의 Wire (Interconnect, Bus Bar)로 구성되어 있습니다.

cell은 무상사급으로 HYMS 등에서 공급받아 CELL가격을 제외한 조립공정 및 기타 부자재가격으로 만들고 있습니다.

유리는 가격 경쟁력및 공급문제점 해소 등을 위해 HYMS의 유상 사급(구매 대행)을 이용해 구매 하고 있으며 1년단위 고정단가로 계약이 이루어지므로 단가의 영향을 받지 않습니다. 당사는 2011년 12월부터 B/SHEET관련 사업을 신규로 시작하여 태양광 모듈의 일부 부품인 B/SHEET를 롤로 수입하여 커팅 작업을 거쳐 HYMS에 납품 진행 중에 있습니다. 따라서 당기에는 해당 원재료가 주요 원재료에 추가되었습니다.

(4) 생산 및 생산설비

① 생산능력

기존의 40MW였던 설비를 2011년 02월 01일 생산설비 증설로 연간 80MW태양광 전지 모듈을 생산할 수 있습니다. 기존 4대였던 태빙기를 8대로 늘렸으며 라이네이터 3대를 추가하여 7대로 늘렸으며 시뮬레이터를 1대 늘려서 생산량을 40MW에서 80MW로 증가 시켰습니다. 일반적으로 시뮬레이터 1대에 볼수 있는 양은 40MW이며 태빙기는 1대당 10MW 생산 가능 라이네이터는 1대당 12MW 정도 생산가능합니다.

구 분	설비수	(분/모듈)	일가동시간 (분)	년가동일수 (일)	모듈용량 (W)	설비별CAPA (w)	비 고
태빙	8	6.8	1,200	300	220	93,176,470.6	6*10
라미네이터	7	6.3	1,200	300	220	88,000,000.0	CELL기준

② 생산실적 및 가동률

분할 전 (주)대유에이텍의 태양광부분 2010년 생산실적은 40MW로 18,165백만원이며, 당기에는 80MW로 설비 증설에 따른 생산량 증가로 80MW 매출액 기준으로 24,819백만원입니다. 가동률의 경우 거의 100%에 가까울 것으로 예상하고 있습니다.

③ 설비의 신설

당사는 현재 추가 설비의 신설계획이 없습니다.

(5) 매출

① 매출실적

당사의 매출은 태양광 모듈과 자동차부품(LPI가스탱크) 제품 매출로 구성됩니다.
(단위: 백만원)

구 분	2013년			2012년			2011년		
	태양광 모듈	LPI가스탱크	소 계	태양광 모듈	LPI가스탱크	소 계	태양광 모듈	LPI가스탱크	소 계
매출액	30,557	23,871	54,428	24,819	33,219	58,038	21,182	19,682	40,864

2012년 국내 및 전세계적으로 태양광제품의 공급과잉과 이에 따른 급격한 제품가격 하락으로 인해 많은 태양광 회사들이 심각한 경영난을 겪는 등 매우 힘든 시간을 보냈습니다. 당사도 2013년 상반기에는 그 영향을 받았으나, 하반기에는 현대중공업 계열회사 HYMS 및 타 OEM사와의 유기적인 관계형성 및 품질,납기 등 거래조건의 충실한 이행으로 매출증대와 양호한 이익구조를 실현할 것으로 판단하고 있습니다.

김제소재 LPI연료탱크의 영업 및 판매 부문도 본격적인 생산체제로 돌입하면서 양적증대 및 이익실현에 기여하게 되었습니다.

② 판매방법 및 조건

당사는 직접판매하는 방식으로 진행 중이며, 별도의 대리점이나 판매법인은 보유하고 있지 않습니다. 당사가 생산하고 있는 태양광 모듈은 현대중공업 계열회사인 HYMS 및 태양광 제조회사에 OEM으로 납품하고 있으며, LPI탱크는 현대기아자동차그룹과 지엠코리아등에 납품하고 있습니다.

(6) 수주현황

당사의 보고서 제출일 현재 확보한 수주현황은 다음과 같습니다.

[2013. 12. 31 현재]			(단위 : 천장, EA, 백만원)						
품 목	수주일자	납 기	수주총액		기납품액		수주잔고		비고
			수 량	금 액	수 량	금 액	수 량	금 액	
태양광 모듈	2013.01.01	2013.12.31	196	30,557	196	30,557	-	-	-
LPI가스탱크	2013.01.01	2013.12.31	144	23,871	144	23,871	-	-	-
합 계			340	54,428	340	54,428	-	-	-

(7) 시장위험과 위험관리

① 금리위험

금리변동으로 인해 당사의 재무상태에 대해 미치는 영향은 극히 작다고 판단됩니다.

② 가격위험

당사가 공급하고 있는 판매가격은 매년 납품처와 갱신하여 계약하고 있습니다. 당사의 납품 가격은 당사의 총 투입 원가에 적정 이윤을 추가하여 결정되므로 당사가 노출되는 가격위험은 미미한 것으로 판단됩니다.

③ 환위험

당사가 생산하고 있는 판매가격은 원화기준으로 결정되며, 원자재 중 일부를 일본과 중국에서 수입하지만 그 비중은 상대적으로 적으므로 당사가 환위험에 노출되는 정도는 미미하다고 판단됩니다.

④ 정부정책 변화에 따른 시장위축 가능성

당사가 영위하고 있는 태양광 발전 산업을 비롯한 신재생에너지사업 및 자동차 LPI탱크사업의 시장형성 및 기술개발 등은 정부의 정책적 지원이 핵심적인 역할을 하고있으므로, 향후 정부의 정책변화에 따라 당사의 실적이 영향을 받을 수 있습니다. 그러나 당사는 현대중공업과 현대기아자동차그룹의 안정적인 계약으로 그 위험은 다른 경쟁사 대비 낮은 것으로 판단됩니다.

(8) 파생상품 거래 현황

당사는 보유하고 있는 파생상품이 없습니다.

(9) 연구개발 활동

① 연구개발활동의 개요

당사의 연구개발은 태양광사업과 자동차 LPI 사업에 관한 공정기술과 신규개발에 관한 내용을 중점적으로 연구하고 있습니다.

② 연구개발 담당조직

회사는 태양광 사업부와 자동차사업부에 각각 연구소가 설치되어 있습니다.

③ 연구개발 비용

당사의 연구개발비에 대한 비용은 연구개발인력의 급여 및 기타비용으로 판매비와 관리비로 처리하고 있습니다.

④ 연구개발 실적

회사의 최근 연구개발 실적은 다음과 같습니다.

○ 태빙공정 기술

태빙 머신 cell stress 최소화 조건 test를 통하여 레시피 연구 및 기계특성 연구를 통하여 String 생산성 향상

○ 부상공정

납땜 방법 연구를 통한 모듈품질 성능 향상

○ 라미네이터공정

Gel test를 통한 레시피 연구

○ 시뮬레이터 공정

모듈 출력 측정 및 조건 관리를 통한 성능 향상

○ 모듈 출력 향상 기술개발

㉠ 효율손실 최소화 연구

셀-리본간 박리 시험 재질 시험 등을 통한 솔더링 개발 및 셀 타입두께 등에 따른 최적의 레시피 개발

㉡ 광투과성 향상

광투과도 향상을 통한 출력 향상 극대화 주요자재 표면 패턴에 따른 광 굴절을 연구 및 효율 영향 분석등을 통한 모듈 라미네이팅 방법 연구

(10) 그 밖에 투자 의사결정에 필요한 사항

① 지적재산권 현황

당사는 현재 보유하고 있는 특허권 및 실용신안권은 아래와 같습니다.

구 분	내 용	취득일
특허권	가스충전용 고압용기 유효기간 표시장치	2012-01-09
특허권	기어펌프용 플라스틱 기어의 제조방법 및 그 제품	2012-02-06
특허권	기어펌프	2012-02-06
특허권	가스차량용 듀오텍크 제조방법	2012-04-30
특허권	엘피아이 차량의 연료탱크형 밸브장치	2012-05-02
특허권	포텐서미터를 이용한 유량계이지	2012-05-31
특허권	가스차량용 듀오텍크	2012-05-31
특허권	독립형 리저버드컵과 이를 사용하는 연료탱크	2012-05-31
실용신안권	압력용기 차양막	2012-08-31

다. 조직도

(주)대유SE 조직도

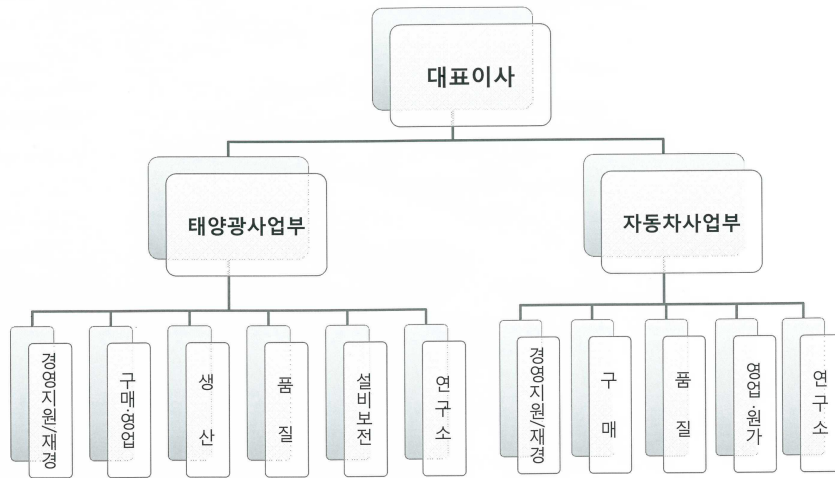

라. 신규사업 현황

※ 태양광 부문

- (1) 사업명 : 자체 모듈 태양광 국내 인증
- (2) 목 적 : OEM으로 한정된 사업영역 다각화
태양광산업 기술에 대한 자체 기술력 향상
- (3) 시험품명 : 결정질 태양전지 모듈 (모델명 : DS-250SG-A01, DS-250MG-C01)
- (4) 추진 경과

일 자	내 용
2013. 04. 10	자체 모듈 인증 신청
2013. 05. 06 ~ 07. 29	인증 시험 (주관:한국산업기술시험원)
2013. 08. 10	인증 완료

(5)향후 일정

변화하는 세계태양광시장 변화에 주도적으로 대응하기 위한 자체 모듈 추가 인증을 진행하고 있으며 자가모듈 판매를 위한 전문인력 확보를 위한 노력을 계속해서 기울일 예정입니다

※ 자동차 부품부문

- (1) 사업명 : 가정용 일반용기(20Kg) 판매
- (2) 목 적 : LPI(연료탱크)으로 한정된 사업영역 다각화
일반용기 수요 증가에 따른 시장 선점
- (3) 일반용기 수급 예상 현황 (단위:천개)

구 분	2013	2014	2015	2016	2017	2018	2019	합 계

수 요	1,467	1,156	958	735	642	825	654	6,437
공 급	384	676	676	676	676	676	676	4,440
과부족	(1,083)	(480)	(282)	(59)	34	(149)	22	(1,997)

(자료제공: 한국가스안전공사 "LPG용기 재검사 관련 연구") (4) 투

자예상액 : 4.5억원

(5) 추진 경과

일 자	내 용
2013. 05. 09	투자 개시
2013. 05. 09 ~ 06. 30	부품개발 및 신뢰성 시험 완료
2013. 06. 30	양산 개시

(6)향후 일정

일반용기사업은 기존의 LPI 생산능력 및 기술력, 그리고 기존 일부 설비를 활용하여 시너지를 낼 수 있는 사업이며, 회사의 영업성과에 긍정적인 기여를 할 것으로 판단 하고 있습니다 . 현재 일반 충전소를 대상으로 판매를 시작하였으며, 추후 메이저 LP G사와의 적극적인 영업활동을 전개하여 수주활동을 확대해 가고 있습니다.

□ 스마트홀딩스

1. 사업의 개요

당사가 사업을 영위하고 있는 골프장 레저 산업은 골프 대중화의 확산, 주 5일 근무제의 실시 등에 따라 그 수요는 크게 증가해왔습니다. 2012년 국내 회원제 18홀 골프장의 EBITDA 이익율은 10.8%, 회원제 27홀 골프장은 10.8%, 회원제 36홀 골프장은 25.6%로 전체 평균 16.1%의 수치를 보이고 있으며, 퍼블릭의 경우 2012년 평균 EBITDA 이익율이 44.7%에 달하고 있습니다.

(1) 산업의 특성

1900년에 외국인 고문관이었던 영국인에 의해 만들어진 원산골프장을 효시로 100여년의 역사를 가지고 있는 국내 골프산업은 1998년 박세리 선수의 세계 메이저 대회 우승과 '99년 김대중 대통령의 '골프대중화선언' 발표 및 정부의 잇달은 골프 관련 규제완화정책 등으로 인해 호황 업종으로 부상하기 시작하였습니다.

골프장 사업에 진출하는 기업들도 과거에는 대기업 중심이었으나 최근에는 현금동원력이 뛰어난 중견 기업들 중심으로 성황을 이루고 있으며, 이들 기업들은 과거 대기업과 달리 철저한 사업분석 후 골프업에 진출하는 특징을 보이고 있습니다.

골프장의 유형을 살펴보면, 골프장은 일반적으로 이용형태, 지형특성, 입지특성, 규모에 따라 분류할 수 있는데 이용형태에 따라서는 회원제 골프장과 퍼블릭 골프장으로 나눌 수 있습니다. 회원제 골프장은 회원을 모집하여 회원권을 발급하고 예약에 의해 이용하는 골프장이며, 퍼블릭 골프장은 회원을 모집하지 않고 도착 순서나 예약에 의해 이용하는 골프장으로 누구나 이용할 수 있고 이용요금도 저렴한 편입니다.

퍼블릭 골프장을 규모에 따라 구분하면 18홀 이상의 정규 퍼블릭 골프장과 9홀의 일반 퍼블릭 골프장, 3홀 이상 8홀 이하의 간이골프장 등으로 구분되며, 회원제 골프장은 18홀, 27홀, 36홀로 구분됩니다. 지역의 특성에 따라서는 산악형, 내륙형, 해안형 등으로 분류되는데 국내 골프장은 대부분 산악형으로 건설되고 있습니다.

국내 골프장 시장규모는 2008년은 36,102억원, 2009년 37,818억원, 2010년 38,275억원, 2011년 39,354억원, 2012년 40,737억원으로 경기변동과 상관없이 매년 꾸준히 성장 중인 것으로 나타나고 있습니다. 이는 주변산업을 제외한 순수한 골프장 운영업체의 매출액과 캐디피의 합계 규모로 골프용품 산업, 골프연습장 산업 등 포괄적인 골프산업의 시장규모를 추정한다면 그 규모는 훨씬 커지게 됩니다.

골프장업체들의 영업이익율을 살펴보면 2012년 국내 회원제 18홀 골프장의 EBITDA 이익율은 10.8%, 회원제 27홀 골프장은 10.8%, 회원제 36홀 골프장은 25.6%로 전체 평균 16.1%의 수치를 보이고 있으며, 퍼블릭의 경우 2012년 평균 EBITDA 이익율이 44.7%에 달하고 있어, 회원제 골프장보다 퍼블릭 골프장의 영업이익이 호황을 누리고 있는 중입니다.

(2) 산업의 성장성

국내 골프장 이용객수는 1980~90년 동안에는 연평균 16.0% 증가, 1990~2000년 동안에는 연평균 12.5%씩, 2000년~2009년 동안에는 9.9%씩 증가, 국내 경기변동과 관계없이 매년

성장하고 있습니다. 2012년 이용객수는 내수침체에도 불구하고 전년에 비해 3.7% 늘어난 2,761만명에 달했는데 이는 지난 2000년보다 2.5배 증가한 수치입니다.

회원제 골프장의 이용객수는 2012년에 1,686만명으로 전년보다 0.6% 감소했지만 퍼블릭 골프장의 이용객수는 925만명으로 전년보다 12.5% 급증했습니다.

주 5일제의 확산에 따른 국내 레저시장의 급성장 및 소득수준의 증가, 일부 계층의 전유물로 여겨던 골프에 대한 부정적 인식의 완화, 전업주부들의 여가시간 증가로 인한 여성골프의 증가 등으로 인해 국내 골프 인구는 당분간 꾸준한 성장세를 유지할 것으로 전망되고 있습니다.

[상기 내용 중 골프장 시장 규모, 골프장 EBITDA 이익율, 골프장 이용객수 출처 : 레저백서 2013]

(3) 경기변동의 특성

국내 골프장이 이용객수에 비해 크게 부족한 특성으로 인해 국내 골프장의 경우 경기변동에 크게 민감하지 않으며 다만 계절적 기온 변화에 따라 이용객수가 변동되는 특징을 보입니다. 5월, 6월, 10월 이용객수가 가장 많으며, 1월과 2월은 추위와 눈으로 인한 비수기로 나타나고 있습니다.

(4) 경쟁요소

골프장 건설에 많은 자금이 필요하다는 점과 골프장 부지에 대한 인허가 및 사업승인 등에 대한 각종 규정 등으로 인해 골프산업은 신규진출이 어려운 진입장벽이 있어 신규업체에게는 어려움으로 작용하나 기존 업체는 안정적으로 경영할 수 있다는 잇점으로 작용합니다.

(5) 관계법령 또는 정부의 규제 등

골프 산업은 체육시설 설치 이용에 관한 법률, 국토의 계획 및 이용에 관한 법률, 국유재산관리법 등의 적용을 받고 있습니다.

2. 회사의 현황

(1) 영업개황

당사는 골프장 레저시설 개발 및 운영 등의 사업을 영위하고 있습니다. 2011년 10월 5일 (주)동강홀딩스와 공동사업약정을 체결하고, 주식회사 동우로부터 경기도 포천시소재 36홀 회원제 골프장시설을 공동으로 양수하여 운영(민법상 조합계약)하고 있습니다.

(2) 시장점유율

골프장 레저 시설 개발 및 건설, 운영 산업 특성상 시장점유율은 추산하기가 어렵습니다.

(3) 시장 경쟁력

몽베CC는 경기북부의 수려한 자연을 그대로 복원시킨 36홀코스입니다. 북코스는 능선지형을 활용한 도전적이고 흥미있는 남성적인 코스이며, 남코스는 아기자기한 맛을 살리면서도 섬세함과 정교함이 요구되는 여성적 코스로 36홀 각각의 독립된 홀들은 저마다의 난이도와 특징을 지니고 있습니다. 특히 골프장 인근에는 궁예와 왕건의역사와 전설이 깃든 명성산과 망무봉, 그리고 아름다운 산정호수가 위치해 있어 골프와 함께 볼거리, 먹거리, 즐길거리 등 진정한 힐링을 맛볼 수 있는 뛰어난 환경을 갖추고 있습니다.

이처럼 대유몽베르컨트리클럽은 뛰어난 자연환경 바탕위에 수려한 비경을 자랑함과 동시에 국내 최고수준의 골프코스를 경비하여, 지난 4월에는 골프다이제스트가가 주관하여 2년마다

선정하는 “대한민국 베스트 골프코스”에 2회 연속 선정되었으며, 레저신문 주관으로 2년마다 선정하는 “친환경 베스트 골프장”에 '07년부터 '13년까지 총 4회 연속 선정되었습니다.

아울러, 수도권을 비롯한 인근 지역 교통접근성은 뛰어나진 않으나 양호한 편으로 평일기준 강남기준 약 1시간 30분 거리에 있으며, 서울(구리)~포천간 민자고속도로 및 향후 제 2외곽순환 고속도로 개통 예정으로 접근성은 더욱 향상될 것으로 기대를 모으고 있습니다. 특히 서울(구리)~포천간 민자고속도로는 서울북부고속도로(주)와 가협약을 맺은 후 2012년 07월 착공하였으며, 2017년 06월 개통을 목표로 하고 있습니다. 이 고속도로가 개통되면 기존 3~4시간이 걸리던 서울에서 양주/포천간의 이동시간이 1시간이내로 단축될 것이라고 합니다.

최근 경제발전예 따른 소득향상과 다양한 문화생활의 확산으로 휴식 및 여가생활에 대한 인식이 변화되고 있으며, 주5일 근무제가 실시되면서 근로시간 단축에 따른 관광형태의 변화도 나타나고 있습니다. 주로 가족 단위의 여가활동 및 여행수요가 증대되고 있고, 그에 따라서 장기 체류형 관광패턴이 보편화될 것으로 예상됨에 따라서 리조트에 대한 소비욕구 또한 증가할 것으로 예상되며, 특히 가족 단위 여행자의 다양한 욕구를 충족시킬 수 있는 복합리조트의 수요가 급증할 것으로 보여집니다. 이러한 사회적 배경을 토대로 현대사회에 새롭게 등장한 리조트산업이 많은 발전단계에 걸고 있으며, 앞으로도 계속 성장할 것으로 예상됨에 따라, 우리는 이러한 교통입지의 장점 및 관광지로서의 입지를 최대한 부각시켜 몽베르만의 특화된 사업 및 상품을구상하고 있습니다.

마지막으로 철저한 회원 관리 기존 회원제 골프장에 대한 회원 관리를 보다 철저히 하여 특히 시세 관리 등 회원의 동요가 될 수 있는 요소를 제거함으로써 회원들에게 신뢰를 줌으로 이탈을 방지하고, 회원수를 탄력적으로 조절해 나감으로써 회원에게 전략적 권한부여를 통해 서비스의 질을 향상하고자 합니다.

3. 주요 제품 서비스 등

골프장 운영 등 당사 주요 서비스별 매출액이 전체 매출액에서 차지하는 비율은 다음과 같습니다. (단위: 천원)

사업부문	품 목	2011년 주1)		2012년		2013년		비 고
골프장 운영	입장매출	2,848,375	81.46%	12,591,295	87.05%	11,301,449	86.50%	-
	대여매출	565,171	16.16%	1,444,418	9.99%	1,292,809	9.89%	-
	기타매출	83,231	2.38%	429,323	2.96%	471,679	3.61%	-
합 계		3,496,776	100.00%	14,465,036	100.0%	13,065,937	100.0%	-
(주)스마트홀딩스 지분		1,646,981		6,813,032		6,154,056		(47.1%)

주1) 2011년 10월 (주)동우로부터 경기도 포천시 소재 36홀 회원제 골프장시설을 (주)동강홀딩스와 공동으로 양수하면서 골프장 레저사업을 시작하였으므로 2011년 매출액은 전체 매출액을 기재함.

4. 영업설비 등의 현황

가. 영업용 설비 현황

당사는 (주)동강홀딩스와 공동으로 주식회사 동우로부터 경기도 포천시 소재 36홀 회원제 골프장시설과 관련된 인적 및 물적설비 및 일체의 권리의무를 양수하였으며 설비의 세부사항을 살펴보면 다음과 같습니다.

(2013. 12. 31)								(단위 : 백만원, 명)
구 분	소재지	토 지 (코스포함)	건물	구축물	합 계	종업원수	비고	
대유몽베르컨트리클럽	경기도 포천시 영북면	149,057,985	14,544,883	18,349,611	181,952,479	52명	-	
(주)스마트홀딩스 지분		70,206,311	6,850,640	8,642,667	85,699,618	-	(47.1%)	

나. 설비의 신설·매입 계획 등

종합리조트 사업 추진 산정호수, 명성산 등 몽베르CC 주변의 관광지를 연계 활용하여 지방 골프 유치 및 가족단위의 레저 상품 개발 / 홍보를 통한 수도권 이외 인접 지역(지방) 수요자 유입 극대화를 위해 현재 보유중인 84만평 부지 중 유휴부지 10만여평을 활용하여 객실 50실 규모의 콘도설립 및 퍼블릭 9홀 조성사업을 전개하여 골프장을 하나의 놀이 문화로 정착시켜 몽베르CC 특유의 상품화를 추진하고 있습니다.

5. 매출 등에 관한 사항

가. 매출실적 등

(단위 : 백만원)						
구 분		2012년		2013년		비 고
		몽베르CC	(주)스마트홀딩스	몽베르CC	(주)스마트홀딩스	
골프장 운영 (스마트홀딩스 47.10%)	매출액	14,465,036	6,813,032	13,065,937	6,154,056	-
	매출원가	5,184,890	2,442,083	5,264,528	2,479,593	-
	매출총이익	9,280,146	4,370,949	7,801,409	3,674,464	-
	판매비와관리비	8,455,319	3,982,455	8,424,163	3,967,781	-
	영업이익	824,827	388,494	(622,754)	(293,317)	-

※ 2011년 10월5일 (주)동강홀딩스와 공동사업약정을 체결하고, (주)동우로부터 경기도 포천시 소재 36홀 회원제 골프장시설을 공동으로 양수하여 운영(민법상 조합계약)하며, 상위의 금액은 (주)스마트홀딩스 지분액만큼 안분한 금액입니다.

나. 판매방법 및 조건

(1) 판매조직 : 판 촉 4명, 리조트 예약 3명

(2) 판매경로

- 고객 직접 예약에 의한 예약
- 거래선을 통한 예약
- 힐튼 예약망을 통한 예약
- 판매사원을 통한 예약
- 여행사를 통한 예약

(3) 판매방법

- 골프 리조트의 매출유형: 그린피, 카트, 객실, 식음료, 상품 등
- 판매방법 : 현금, 카드결제 등

다. 판매전략

- 적극적 홍보 및 대고객 서비스 극대화
- 고객관리, 거래선 관리 등

6. 시장위험과 위험관리

해당사항 없습니다.

7. 파생상품 계약현황

- 해당사항 없습니다.

8. 경영상의 주요계약 등

- 해당사항 없습니다.

9. 연구개발활동

- 해당사항 없습니다.

10. 그밖에 투자의사결정에 필요한 사항

- 해당사항 없습니다.

III. 재무에 관한 사항

1. 요약 연결재무정보 (K-IFRS 적용)

(2013. 12. 31)		(단위 : 백만원)		
구분	제 59기	제58기	제57기	
[유동자산]	149,357	127,401	111,492	
· 당좌자산	162,265	111,643	101,796	
· 재고자산	6,976	7,554	9,696	
[비유동자산]	269,411	258,320	251,033	
· 투자자산	75,257	63,072	64,195	
· 유형자산	168,217	167,137	156,505	
· 무형자산	24,945	26,997	29,502	
· 기타비유동자산	992	1,114	831	
자산총계	438,652	385,721	362,525	
[유동부채]	268,377	213,106	195,934	
[비유동부채]	66,721	74,284	91,675	
부채총계	335,098	287,390	287,609	
[지배기업 소유주지분]	94,448	89,627	66,639	
· 자본금	42,215	42,215	31,918	
· 주식발행초과금	25,774	25,774	7,626	
· 기타자본	7,348	8,471	16,317	
· 이익잉여금	19,111	13,167	10,778	
[비지배지분]	9,106	8,704	8,277	
자본총계	103,554	98,331	74,916	
매출액	555,167	505,515	469,492	
영업이익	13,012	17,702	15,981	
법인세비용차감전순이익	10,307	5,013	9,480	
당기순이익	8,717	4,046	7,730	
포괄손익	7,593	(2,920)	12,353	
지배기업 소유주지분에 대한 주당손익				
– 기본주당순이익 (단위: 원)	100.40	49.24	113.90	
– 희석주당순이익 (단위: 원)	99.90	43.34	107.70	
연결에 포함된 회사수	4	5	5	
외부감사인의 감사 또는 검토 여부	한국채택국제회계기준(K-IFRS)에 따라 작성된 재무제표로써, 외부감사인의 감사를 받은 재무제표임.			

2. 요약 연결재무정보 이용상의 유의점

가. 연결대상회사의 변동내용

당사는 2011년부터 한국채택국제회계기준(K-IFRS)을 도입하였습니다. 한국채택국제회계기준 도입에 따른 연결대상회사의 변동내용은 아래와 같습니다.

회계기준	제59기 연간	제58기 연간	제57기 연간
한국채택국제회계기준 (K-IFRS)적용	<ul style="list-style-type: none"> • (주)대유중공업 • (주)대유에스이 • (주)스마트홀딩스 • (주)스마트드림 	<ul style="list-style-type: none"> • (주)대유중공업 • (주)대유네트웍스 • (주)대유에스이 • (주)스마트홀딩스 • (주)스마트드림 	<ul style="list-style-type: none"> • (주)대유중공업 • (주)대유네트웍스 • (주)대유에스이 • (주)스마트홀딩스 • (주)스마트드림
연결대상 회사 수	4개	5개	5개
변동현황 및 사유	[편입] ▷ 해당사항 없음.	[편입] ▷ 해당사항 없음.	[편입] ▷ (주)스마트홀딩스 ▷ (주)스마트드림
	[제외] ▷ (주)대유네트웍스 - '13.08.31 분할합병으로 인한 지분을 하락 (100% -> 37.18%)	[제외] ▷ 해당사항 없음.	[제외] ▷ 해당사항 없음.
		-	- 법인신규설립 및 출자

나. 연결재무제표 작성기준 및 유의적 회계처리방침

1. 일반사항 :

한국채택국제회계기준서 제1110호 '연결재무제표'에 의한 지배회사인 (주)대유에이텍(이하 "회사")은 (주)대유중공업 등 4개의 종속기업(주석1-2참조)(이하 주식회사 대유에이텍과 그 종속기업을 일괄하여 "연결회사")을 연결대상으로 하고, (주)스마트저축은행 등을 지분법적용대상으로 하여 연결재무제표를 작성하였습니다.

1-1. 지배회사의 개요

(주)대유에이텍은 1960년에 설립되어 1977년 1월 주식을 증권거래소에 상장한 회사로 자동차부속품 제조판매, 비철금속 및 비철금속 합금소재와 가공품의 제조 및 판매 등을 영위하고 있으며, 광주광역시 광산구 소촌로123번길 40-12에 본점을 두고 광주광역시, 전라북도 익산시 및 완주군, 경기도 성남시 등에 공장을 두고 있습니다. 회사는 2010년 5월 19일 이사회결의 및 2010년 7월 1일 임시주주총회를 통해 2010년 7월 1일자로 당사의 상호를 (주)대유디엠씨에서 (주)대유에이텍으로 변경하였습니다.

1-2. 보고기간 종료일 현재 종속기업 현황은 다음과 같습니다(단위: 주,%).

회사명	업종	발행주식수	지배회사지분율	결산일	소재지
(주)대유중공업	건설업,제조업	501,566	69.35	2013년 12월 31일	대한민국
(주)대유SE	자동차부품,태양광부품 제조	19,385,053	69.53	2013년 12월 31일	대한민국
(주)스마트홀딩스	금융업,골프장업	2,922,606	88.82	2013년 12월 31일	대한민국
(주)스마트드림	중고차매매업	100,000	60.00	2013년 12월 31일	대한민국

1-3. 보고기간 종료일 현재 종속기업의 주요 재무현황은 다음과 같습니다(단위:천원).

회사명	총자산	총부채	자기자본	매출액	당기순손익
(주)대유중공업	14,776,612	7,990,350	6,786,262	37,681,183	898,529
(주)대유SE	29,489,204	15,991,094	13,498,110	54,427,824	202,237
(주)스마트홀딩스	102,985,960	72,952,283	30,033,677	6,154,056	(45,864)
(주)스마트드림	33,308	-	33,308	-	(1,650)

1-4. 연결대상범위의 변동

전기까지 종속기업이었던 (주)대유네트웍스는 당기 중 (주)동강홀딩스의 사업부문 중 일부를 분할합병함으로써 인해 지분율이 50% 이하로 하락하여, 당기 중 연결재무제표의 작성 대상 종속기업에서 제외되었습니다.

2. 중요한 회계정책

회사의 재무제표는 한국채택국제회계기준에 따라 작성되었습니다. 한국채택국제회계기준은 국제회계기준위원회("IASB")가 발표한 기준서와 해석서 중 대한민국이 채택한 내용을 의미합니다.

한국채택국제회계기준은 재무제표 작성시 중요한 회계추정의 사용을 허용하고 있으며, 회계정책을 적용함에 있어 경영진의 판단을 요구하고 있습니다. 보다 복잡하고 높은 수준의 판단이 요구되는 부분이나 중요한 가정 및 추정이 요구되는 부분은 3에서 설명하고 있습니다.

2.1 회계정책의 변경과 공시

(1) 연결회사가 채택한 제·개정 기준서

연결회사는 2013년 1월 1일로 개시하는 회계기간부터 다음의 제·개정 기준서를 신규로 적용하였습니다.

- 기업회계기준서 제1001호 '재무제표 표시' 개정: 기타포괄손익 항목의 표시
포괄손익계산서의 기타포괄손익을 당기손익으로 재분류되지 않는 항목과 후속적으로 당기손익으로 재분류되는 항목으로 구분하여 표시하도록 개정되었습니다. 연결회사는 이를 소급하여 적용하였으며, 이로 인하여 연결회사의 총포괄손익에 미치는 영향은 없습니다.

- 기업회계기준서 제1019호 '종업원급여' 개정

발생한 모든 보험수리적손익은 기타포괄손익으로 즉시 인식하도록 개정되었습니다. 또한 제도의 변경에 따라 발생한 모든 과거근무원가를 즉시 인식하며, 이자원가와 사외적립자산에 대한 기대수익을 별도로 산출하던 것을 순확정급여부채(자산)에 확정급여채무의 측정에 사용한 할인율 적용하여 순이자비용(수익)을 산출하는 것으로 변경하였습니다. 개정기준서의 적용으로 인하여 재무제표에 미치는 유의적인 영향은 없습니다.

- 기업회계기준서 제 1110호 '연결재무제표'

단일의 지배력 개념이 도입되어으며, 지배력에 대한 구체적인 지침을 제공하고 있습니다. 기업회계기준서 제1110호의 채택으로 인한 연결회사의 연결범위 변동은 없습니다.

- 기업회계기준서 제1111호 '공동약정'

약정의 법률적 형식보다는 약정의 당사자가 가지는 권리와 의무에 초점을 맞추어 공동약정의 실질을 반영할 수 있도록 제정되었습니다. 공동약정은 공동영업과 공동기업으로 분류됩니다. 연결회사의 기준서 제1111호의 채택으로 인하여 재무제표에 미치는 영향은 없습니다.

- 기업회계기준서 제1112호 '타기업에 대한 지분의 공시'

종속기업과 관계기업, 공동기업 및 비연결구조화기업에 대한 공시사항을 규정하고 있습니다.

- 기업회계기준서 제1113호 '공정가치측정'

공정가치를 명확히 정의하고, 공정가치의 측정을 위한 체계 및 공시사항을 단일의 기준서에서 규정하고 있습니다. 연결회사는 경과규정에 따라 동 제정 내용을 전진적으로 적용하였으며 이로 인하여 재무제표에 미치는 유의적인 영향은 없습니다.

(2) 연결회사가 적용하지 않은 제·개정 기준서 및 해석서

제정·공표되었으나 2013년 1월 1일 이후 시작하는 회계연도에 시행일이 도래하지 아니하였고, 연결회사가 조기 적용하지 아니한 제·개정 기준서 및 해석서는 다음과 같습니다.

- 기업회계기준서 제1110호 '연결재무제표' 개정

특정 요건을 충족하는 투자기업의 경우 종속기업 투자지분을 공정가치로 측정하여 당기손익에 인식하고 연결재무제표를 표시하지 않아도 되는 것으로 개정되었습니다. 이러한 개정은 투자기업이 아닌 투자기업의 지배기업에는 적용되지 않습니다. 동 개정내용은 2014년 1월 1일 이후에 개시하는 회계연도부터 적용될 예정이며, 조기적용이 허용됩니다. 회사는상기의 개정 기준서의 적용이 연결재무제표에 미치는 영향은 없을 것으로 예상하고 있습니다.

- 기업회계기준서 제1032호 '금융상품:표시' 개정

기업회계기준서 제1032호 '금융상품:표시'의 개정에 따라 상계권리가 미래사건에 좌우되지 않고 모든 상황에서 법적으로 집행가능 해야 한다는 사실과 결제 결과가 실질적으로 차액결제와 동일한 방식으로 금액을 결제 할 수 있는 경우 차액결제 기준을 충족할 것이라는사실을 명확히 하였습니다. 동 개정내용은 2014년 1월 1일 이후 개시되는 회계연도부터 적용될 예정이며, 상기의 개정 기준서의 적용이 연결재무제표에 미치는 영향은 없을 것으로 예상하고 있습니다.

- 기업회계기준서 제1039호 '금융상품: 인식과 측정' 개정

기업회계기준서 제1039호 '금융상품: 인식과 측정' 중 파생상품에 대한 경계(novation)와 위험회피회계에 관한 사항이 개정되었습니다. 동 개정 내용에 따르면, 위험회피수단으로 지정된 파생상품이 법률 또는 규정의 결과로써 중앙청산소 등으로 이관되는 상황에서 위험회피회계를 지속하는 것을 허용

합니다. 동 개정내용은 2014년 1월 1일 이후에 개시하는 회계연도부터 적용될 예정이며, 조기적용이 허용됩니다. 상기의 개정 기준서의 적용이 연결재무제표에 미치는 영향은 없을 것으로 예상하고 있습니다.

- 해석서 제2121호 '부담금' 제정

해석서2121호'부담금'는 법규에 따라 정부에서 부과하는 부담금부채에 적용하며, 부담금부채는 법규에 명시된 부담금 납부를 유발하는 활동(의무발생사건)이 발생하는 시점에 인식하도록 규정하고 있습니다. 동 해석서는2014년1월1일 이후 개시되는 회계연도부터 적용될 예정이며, 조기적용이 허용됩니다. 회사는 상기 해석서의 적용으로 연결재무제표에 미치는 영향은 없을 것으로 예상하고 있습니다.

(3) 중요한 회계추정 및 가정

중요한 추정 및 가정은 지속적으로 평가되며, 과거 경험 및 현재의 상황에서 합리적으로 예측가능한 미래의 사건과 같은 다른 요소들을 고려하여 이루어집니다. 이러한 회계추정은 실제 발생결과와 일치하지 않을 수 있습니다. 다음 회계연도의 자산 및 부채 장부금액에 중대한 조정을 미칠 수 있는 유의적인 위험을 포함하고 있는 회계추정 및 가정은 다음과 같습니다.

3.1 비금융자산의 손상 -

연결회사는 매 보고기간말에 모든 비금융자산에 대하여 손상징후의 존재여부를 평가합니다. 비한정 내용연수의 무형자산에 대해서는 매년 또는 손상징후가 있는 경우에 손상검사를 수행합니다. 기타 비금융자산에 대해서는 장부금액이 회수가능하지 않을 것이라는 징후가 있을 때 손상검사를 수행합니다. 사용가치를 계산하기 위하여 경영진은 해당 자산이나 현금창출단위로부터 발생하는 미래기대현금흐름을 추정하고 동 미래기대현금흐름의 현재가치를 계산하기 위한 적절한 할인율을 선택합니다.

3.2 금융상품의 공정가치 -

활성시장에서 거래되지 않는 금융상품의 공정가치는 원칙적으로 평가기법을 사용하여 결정하고 있습니다. 연결회사는 보고기간말 현재 주요한 시장상황에 기초하여 다양한 평가기법의 선택 및 가정에 대한 판단을 하고 있습니다.

3.3 법인세 -

최종 법인세의 결정을 불확실하게 하는 여러 종류의 거래와 계산방식이 존재합니다. 회사는 추가적인 세금이 부과될지에 대한 추정에 기초하여, 예상되는 세무감사 사항에 대한 부채를 인식하고 있습니다. 이러한 사항들에 대한 최종 법인세금액이 최초에인식한 금액과 차이가 있을 경우, 그 차이는 그러한 결정이 이루어진 기간의 당기법인세와 이연법인세자산과 부채에 영향을 주게 될 것입니다.

3.4 판매보증충당부채 -

연결회사는 관련 수익을 인식하는 때에 제품에 대한 보증을 제공하고 있습니다. 연결회사는 매 보고기간 말에 미래와 현재의 보증의무를 제공하는데 필요하다고 판단되는 최선의 추정치를 기준으로 보증충당부채를 계상하고 있습니다. 해당지역의 관계법령 및 관행에 따라 미

래의 회계기간에 추가적인 총당금을 설정하도록 변경될 수 있습니다.

다. 한국채택국제회계기준 등의 위반사항
해당사항 없습니다.

라. 금융위원회로부터의 시정 및 정정요구
해당사항 없습니다.

3. 요약 재무정보 (K-IFRS 적용)

가. 요약 재무정보

(2013. 12. 31)		(단위 : 백만원)		
구 분	제59기	제58기	제57기	
[유동자산]	149,448	98,120	82,942	
· 당좌자산	145,260	94,946	77,824	
· 재고자산	4,188	3,174	5,118	
[비유동자산]	187,007	179,240	163,614	
· 투자자산	107,464	102,497	99,365	
· 유형자산	63,664	62,340	50,317	
· 무형자산	15,801	14,331	13,803	
· 기타비유동자산	78	72	129	
자산총계	336,455	277,360	246,556	
[유동부채]	226,670	169,635	141,851	
[비유동부채]	19,234	19,258	39,941	
부채총계	245,904	188,893	181,792	
[자본금]	42,215	42,215	31,918	
[주식발행초과금]	25,774	25,774	7,626	
[기타자본]	9,207	10,015	16,614	
[이익잉여금]	13,355	10,463	8,607	
자본총계	90,551	88,467	64,765	
매출액	477,929	415,219	402,877	
영업이익	10,252	13,715	13,298	
법인세비용차감전순이익	6,415	3,850	7,054	
당기순이익	5,424	3,133	5,663	
총포괄순이익	4,616	(2,648)	10,286	
- 기본주당순이익 (단위: 원)	64.25	42.08	89.47	
- 희석주당순이익 (단위: 원)	63.93	46.82	84.62	

나. 한국채택국제회계기준 등의 위반사항

(1) 한국채택국제회계기준 등의 위반사항
해당사항 없습니다.

(2) 금융위원회로부터의 시정 및 정정요구
해당사항 없습니다.

(3) 재무정보 작성기준
당사의 재무제표 작성 기준은 첨부된 감사보고서의 주석을 참고하시기 바랍니다.

IV. 감사인의 감사의견 등

1. 회계감사인의 감사의견 등

가. 회계감사인의 명칭

대상회사		제59기	제58기	제57기	제56기
당 사	(주)대유에이텍	동명회계법인	동명회계법인	동명회계법인	대주회계법인
종속회사	(주)대유SE	동명회계법인	대주회계법인	대주회계법인	대주회계법인
	(주)스마트홀딩스	동명회계법인	동명회계법인	-	-

※ 연결회사의 종속회사는 보고기간종료일 현재 4개이며, 이 중 회계감사 대상 종속회사는 (주)대유 SE와 (주)스마트홀딩스 입니다. 또한 외부감사대상 종속회사의 외부감사인 선임시 연결재무제표 신뢰성 제고를 위하여 연결회사의 감사인을 외부감사인으로 변경 또는 신규선임하였습니다.

나. 감사(또는 검토)의견

대상회사		구분	제59기	제58기	제57기	제56기
당 사	(주)대유에이텍	연결	적정	적정	적정	적정
		별도	적정	적정	적정	적정
종속회사	(주)대유SE	개별	적정	적정	적정	적정
	(주)스마트홀딩스	개별	적정	적정	-	-

※ 상기 구분은 K-GAAP인 경우는 개별, K-IFRS인 경우는 별도의 회계기준상의 용어를 그대로 사용 하였습니다.

다. 감사용역계약 체결현황

(단위 : 백만원/시간)

사업연도	감사인	내 용	보 수	총소요시간
제59기	동명회계법인	IFRS 반기개별 및 연결검토 IFRS 연간개별 및 연결감사 내부회계관리제도 검토	170	1,541
제58기	동명회계법인	IFRS 반기개별 및 연결검토 IFRS 연간개별 및 연결감사 종속기업 재무제표 검토 내부회계관리제도 검토	170	1,578
제57기	동명회계법인	IFRS 반기개별 및 연결검토 IFRS 연간개별 및 연결감사 내부회계관리제도 검토	100	1,068

라. 외부감사인과의 비감사용역계약 체결현황

(단위 : 백만원)

사업연도	계약체결일	용역내용	용역수행기간	보 수	비 고
제59기	2013.07.31	세무자문용역 계약 체결	2주간	17	-

제58기	2012.06.25	(주)서울신용평가정보" 인수관련 자문컨설팅 계약.	3주간	50	-
------	------------	-----------------------------	-----	----	---

2. 내부통제에 관한 사항

당사의 감사는 일반감사, 업무프로세스감사, 재무감사 등의 정기감사와 수시감사 등을 실시하는 등 내부감사제도를 운영하고 있는 바, "2013 사업연도 당사의 내부감시장치는 효과적으로 가동되고 있고 중대한 취약점이 없다."고 평가하였습니다.

한편, 당사의 경영자는 당사의 내부회계관리제도의 운영과 관련하여 내부회계관리자의 내부회계관리제도 운영실태평가보고서에서 "2013년 12월 31일 현재 내부회계관리제도 운영실태 평가결과, 2013년 12월 31일 현재 당사의 내부회계관리제도는 내부회계관리제도 모범규준에 근거하여 볼 때, 중요성의 관점에서 효과적으로 설계되어 운영되고 있다고 판단된다."라고 기술하고 있습니다.

또한, 외부감사인인 동명회계법인도 당사의 내부회계관리제도의 운영과 관련하여 제59기 감사보고서에서 "회사 경영자의 운영실태보고 내용이 중요성의 관점에서 내부회계관리제도 모범규준의 규정에 따라 작성되지 않았다고 판단하게 하는 점이 발견되지 아니하였습니다."라고 검토의견을 표명하였습니다.

V. 이사의 경영진단 및 분석의견

1. 예측정보에 대한 주의 사항

본 자료는 미래의 예측정보를 포함하고 있습니다. 당사가 동 사업보고서에서 미래에 발생할 것으로 예상, 예측한 활동, 사건 또는 현상은 당해 공시서류 작성시점의 사건 및 재무성과에 대하여 회사의 견해를 반영한 것입니다. 동 예측정보는 미래 사업환경과 관련된 다양한 가정에 기초하고 있으며, 동 가정들은 결과적으로 부정확한 것으로 판명될 수도 있습니다. 또한 이러한 가정들은 예측정보에서 기재한 예상치와 실제 결과 간에 중요한 차이를 초래할 수 있는 위험, 불확실성 및 기타 요인을 포함하고 있습니다. 이러한 중요한 차이를 초래할 수 있는 요인에는 회사 내부경영과 관련된 요인과 외부환경에 관한 요인이 포함되어 있으며, 이에 한하지 않습니다. 당사는 동 예측정보 작성시점 이후에 발생하는 위험 또는 불확실성을 반영하기 위하여 예측정보에 기재한 사항을 수정하는 정정보고서를 공시할 의무는 없습니다. 결론적으로, 동 사업보고서상에 회사가 예상한 결과 또는 사항이 실현되거나 회사가 당초에 예상한 영향이 발생한다는 확신을 제공할 수 없습니다. 동 보고서에 기재된 예측정보는 동 보고서 작성시점을 기준으로 작성한 것이며, 회사가 이러한 위험요인이나 예측정보를 수정할 예정이 없음을 유의하시기 바랍니다.

2. 재무상태 및 경영성과

회사의 경영에 대한 전반적인 사항을 파악하기 위하여 장부와 관계서류를 열람하고 재무제표 및 분석명세서에 대하여도 면밀히 검토하였습니다. 경영활동에 중대한 영향을 미칠 수 있는 사항에 대하여는 그 내용을 면밀히 검토하는 등 적절한 방법으로 회사 경영에 대한 내용을 진단하였습니다.

가. 재무상태

1) 연결재무상태표

(2013.12.31기준)	(단위 : 백만원,%)			
과 목	제59(당기)	제58(당기)	증감액	증감율
자 산	438,652	385,721	52,931	13.72
유 동 자 산	169,241	127,401	41,840	32.84
비 유 동 자 산	269,411	258,319	11,092	4.29
부 채	335,098	287,390	47,708	16.60
유 동 부 채	268,378	213,106	55,272	25.94
비 유 동 부 채	66,721	74,284	(7,563)	(10.18)
자 본	103,554	98,331	5,223	5.31
지배기업주주지분	94,448	89,627	4,821	5.38
자 본 금	42,215	42,215	-	-
주 식 발 행 초 과 금	25,775	25,774	-	-
기 타 자 본	7,348	8,471	(1,124)	(13.26)
이 익 잉 여 금	19,111	13,167	5,944	45.14
비지배지분	9,106	8,704	402	4.62
부채와 자본총계	438,652	385,721	52,931	13.72

자산총계는 전년대비 52,931백만원이 증가한 438,652백만원을 실현하였습니다. 이는 주로 4/4분기 매출증가에 따른 매출채권 및 기타 영업채권의 증가와 설비 및 기계장치에 대한 투자로 인하여 증가하였습니다.

부채총계는 전기대비 47,708백만원이 증가한 335,098백만원인데, 이는 주로 매입채무의 증가가 주요 요인이며 특히 수입원자재의 비중이 늘어남으로써 USANCE사용금액이 크게 늘었기 때문입니다.

자기자본은 연결회사의 꾸준한 이익 실현을 통한 이익잉여금의 증가로 인해 전기대비 5,223백만원이 증가한 103,554백만원을 달성하였습니다.

전반적으로 부채의 증가에 따라 재무구조가 악화되기는 하였으나 이는 일시적인 상황이며 재무적 안정성에는 이상이 없습니다.

나. 경영성과
1) 연결 포괄손익계산서

(2013.12.31기준)		(단위 : 백만원,%)		
과 목	제59(당)기	제58(당)기	증감액	증감율(%)
매출액	555,167	505,515	49,652	9.82
매출원가	514,748	463,026	51,722	11.17
매출총이익	40,419	42,489	(2,069)	(4.87)
판매비와 관리비	27,408	24,787	2,621	10.57
영업이익	13,012	17,702	(4,691)	(26.50)
기타영업수익	1,601	2,222	(621)	(27.93)
기타영업비용	4,579	6,407	(1,828)	(28.53)
종속관계기업투자손익	3,607	(2,059)	5,666	(275.16)
금융수익	2,963	2,339	624	26.67
금융비용	6,297	8,783	(2,487)	(28.31)
법인세차감전순이익	10,307	5,013	5,294	105.59
법인세비용	1,590	967	623	64.39
당기순이익	8,717	4,046	4,671	115.44

2013년도 양적성장을 계속 이어가는 한편 영업이익과 세전이익부분에서는 상반된 양상을 보이고 있는데, 매출액은 전기대비 49,652백만원 증가한 555,167백만원을 실현하였다. 이는 주로 자동차시트사업 및 가스용기사업, H/rest 및 A/rest사업으로 이어지는 자동차 사업 부문의 매출증대로 인한 성장이 주요인입니다.

영업이익은 전기대비 4,691백만원 감소한 13,012백만원을 실현하였는데. 이는 수입원자재의 원가상승과 태양광 사업부문의 영업이익률 하락이 주요 요인입니다.

세전이익은 전기대비 5,294백만원 증가한 10,307백만원을 달성하였는데. 이는 금융비용의 감소 및 투자회사에 대한 감액손실 등의 사유가 없어짐에 따른 증가입니다.

2) 별도 포괄손익계산서

(2013.12.31기준)		(단위 : 백만원,%)		
과 목	제59기	제58기	증감액	증감율
매출액	477,929	415,219	62,711	15.10
매출원가	447,236	383,721	63,515	16.55
매출총이익	30,693	31,498	(805)	(2.55)
판매비와 관리비	20,441	17,783	2,658	14.95
영업이익	10,252	13,715	(3,463)	(25.25)
기타영업수익	1,291	1,185	106	8.98
기타영업비용	2,811	3,554	(743)	(20.90)
종속관계기업투자손익	870	(1,300)	2,170	(166.92)
금융수익	2,663	2,009	654	32.54
금융비용	5,851	8,206	(2,355)	(28.70)
법인세차감전순이익	6,415	3,850	2,565	66.63
법인세비용	990	717	273	38.11
당기순이익	5,424	3,133	2,292	73.16

- 2013년도 별도포괄손익계산서를 기준으로 회사의 수익현황을 살펴보면 매출액은 15.10% 증가한 반면 및 영업이익은 각각 전년도에 비하여 25.25% 감소하였으며, 법인세차감전순이익 및 당기순이익은 전년도에 비하여 각각 66.63%, 73.16% 증가하였습니다.

- 영업이익은 자동차사업부문의 경우 3차종의 양산화(ALL-NEW 쏘울 /ALL-NEW 카렌스/코란도투리스모), CAPA-UP 증설 투자 및 주간연속2교대제의 전면 시행 등 새로운 차종 및 시스템의 도입에 따라 투자비용 및 관리비용의 증가와, 합금사업부문의 경우 수입원자재의 수요 증가와 환율 및 국제원자재가격의 변동성에 따른 원가상승에 따라 채산성이 악화되어 결과적으로 영업이익이 감소하게 되었습니다.

- 세전이익 및 당기순이익은 오히려 개선되었는데 이는 전년도에만 국한되었던 신주인수권 부사채관련 이자비용 및 상환비용, 투자자산계정의 감액 등의 사유가 당기에는 발생하지 않음에 따라 수익성이 개선되었습니다. 또한 당해년도 영업권의 적정성에 대한 평가를 실시하였으며 평가결과 추가적인 감액사유가 존재하지 않음에 따라 향후 더욱 향상된 수익개선이 예상됩니다.

3. 자금조달

1) 연결회사의 단기차입금의 내역은 다음과 같습니다(단위:천원).

차입처	차입용도	당기말	금액	
		연이자율(%)	당기말	전기말
외환은행	운전자금 외	5.28	5,000,000	8,000,000
외환은행	할인어음, 팩토링	4.80	3,982,497	-
광주은행	운전자금	4.81	1,000,000	5,000,000
우리은행	운전자금 외	4.44~5.87	21,185,274	8,480,249
신한은행	운전자금	4.49~4.79	9,500,000	19,797,134
농협은행	운전자금	5.71	6,484,268	7,191,462
SC은행	구매자금		-	640,341
한국수출입은행	운전자금	3.82	15,000,000	3,750,000
국민은행	구매자금	4.88	1,500,000	-
한국산업은행	운영자금	4.70	2,500,000	-
기타	usance, 어음할인 등		31,644,531	19,156,213
합계			97,796,570	72,015,399

2) 연결회사의 장기차입금의 내역은 다음과 같습니다(단위:천원).

차입처	차입용도	당기말	금액		최종 만기일	상환방법
		연이자율(%)	당기말	전기말		
우리은행	시설자금	4.97	5,000,000	5,000,000	2019-09-24	분할상환
우리은행	시설자금	5.45	1,500,000	-	2020-02-19	만기일시상환
우리은행	시설자금		-	13,000,000	2013-10-29	분할상환
우리은행	운전자금	4.98	7,000,000	-	2014-03-31	분할상환
광주은행	시설자금	5.27	2,227,100	3,046,700	2017-01-07	분할상환
광주은행	운전자금	4.67	500,000	2,500,000	2014-03-15	분할상환
외환은행	시설자금	4.96	2,000,000	2,000,000	2017-11-13	분할상환
외환은행	에너지자금	1.5	1,500,000	1,500,000	2019-06-15	분할상환
신한은행	시설자금	4.72	3,128,000	2,321,000	2015-10-30	분할상환
신한은행	운전자금	4.85	2,041,667	3,208,333	2015-09-15	
정책금융공사	시설자금	4.05	2,000,000	-	2016-06-21	
산업은행	시설자금	1.75/6.62	7,801,130	9,087,070	2025-06-25	
산업은행	운전자금	1.75	108,620	-	2014-03-15	
소계		-	34,806,517	41,663,103	-	
유동성장기차입금대체		-	(12,987,417)	(18,163,587)	-	
장기차입금		-	21,819,100	23,499,516	-	

3) 차입금의 만기구조는 다음과 같습니다(단위:천원).

구 분	2014년	2015년	2016년	2017년	2017년 이후	합 계
단기차입금	97,796,570	-	-	-	-	97,796,570
장기차입금	12,987,417	6,964,370	3,983,460	2,895,560	7,975,710	34,806,517

- 상기 장·단기차입금 중 변동금리부 차입금은 106,193백만원으로, 동 금액은 이자율변동 위험에 노출되어 있으며, 다른 모든 변수가 일정하고 이자율이 100 bp변동할 경우 연결회사의 세전손익은 1,062백만원이 변동합니다.

4) 연결회사의 유동성장기부채의 내역은 다음과 같습니다(단위:천원).

구 분	당기말	전기말
금융기관차입금	12,987,417	18,163,587
입회보증금	27,909,478	25,407,389
합 계	40,896,895	43,570,976

5) 연결회사는 입회수속이 완료된 구좌를 입회금으로 처리하고 있으며, 정식등록일부터 5,7,8,10년 후 회원의 탈퇴요청에 따라 원금부분 반환의무가 있으며, 입회보증금의 만기구조는 다음과 같습니다(단위:천원).

구 분	2014년	2015년	2017년	2018년	2019년	2022년	2023년	합 계
입회보증금	27,998,454	6,100,392	19,701,930	4,285,629	178,509	9,366,071	1,946,878	69,577,863

VI. 이사회 등 회사의 기관 및 계열회사에 관한 사항

1. 이사회에 관한 사항

가. 이사회에 관한 권한에 관한 내용

법령 또는 정관에 의하여 주주총회의 권한으로 되어 있는 사항을 제외한 본 회사의 업무집행에 관한 모든 사항을 의결한다.

나. 이사후보의 인적사항에 관한 주총 전 공시여부 및 주주의 추천여부

주주총회 전에 주주에게 참석장 및 유인물 발송시 이사후보자의 인적사항을 알리고 또한 주주총회 개최 2주 전에 경영참고사항을 공시하였으며, 대부분의 이사후보는 이사회의 추천을 주주가 찬성하는 방식으로 승인됩니다.

각 이사의 주요 이력 및 담당업무는 "VIII. 임원 및 직원 등에 관한 사항" 을 참조하시기바랍니다

다. 중요 의결사항 등

(1) 이사회에 관한 의결사항

이사회에 부의하여 결정하여야 할 사항은 다음 각 항으로 한다.

- 1) 주주총회의 소집에 관한 사항
- 2) 주주총회의 의안 및 부속서류에 관한 사항
- 3) 이사와 회사간의 거래승인에 관한 사항
- 4) 신주의 발행에 관한 사항
- 5) 사채의 모집에 관한 사항
- 6) 대표이사, 회장, 사장, 부사장, 전무이사, 상무이사의 선임과 해임에 관한 사항
- 7) 회사와 이사간의 소송대표자의 선정에 관한 사항
- 8) 부동산의 구입 또는 처분에 관한 사항
- 9) 임원의 사외단체 임원 및 공직취임 승인에 관한 사항
- 10) 임원의 보수 및 퇴직금의 규정에 관한 사항
- 11) 중요한 규정의 제정 및 폐지에 관한 사항
- 12) 고문의 선정 및 보수에 관한 사항
- 13) 경영의 기본방침에 관한 사항
- 14) 사업장, 지점, 출장소의 설치 및 폐지에 관한 사항
- 15) 중요한 사업의 확장, 축소 및 폐지에 관한 사항
- 16) 재무제표 및 잉여금처분안의 관한 사항
- 17) 잉여금의 자본전입에 관한 사항
- 18) 중요한 예산 결산의 관한 사항
- 19) 중요한 투자 및 채무보증에 관한 사항
- 20) 다액의 찬조기부와 중요한 단체가입에 관한 사항
- 21) 정관 개정안에 관한 사항
- 22) 이사회 규정의 개정에 관한 사항
- 23) 기타 사장이 이사회에 결의가 필요하다고 인정되는 사항

(2) 본 보고서 제출기준일 현재 이사회의 주요 활동내역은 다음과 같습니다.

회 차	개최일자	의안내용	가결여부	사외이사(박현철)
1회차	2013.02.01	■제58기 결산재무제표 승인의 건	원안가결	불참
2회차	2013.02.01	■지점설치의 건 1. 사업장명 : (주)대유에이텍 완주지점 2. 소재지 : 전라북도 완주군 봉동읍 완주산단 2로 251 3. 영업형태 : 자동차부품제조 및 부동산임대	원안가결	불참
3회차	2013.02.08	■자베즈제이호사모투자전문회사에 대한 출자(1차)의 건 1. 출자목적 : 기업역량강화 2. 출자액의 배분 - 총 출자액 : ₩36,600,000,000 - 당사 출자액 : ₩10,449,678,801(출자비율 28.55%)	원안가결	불참
4회차	2013.02.12	■신주인수권증권 행사가액 변경의 건 1. 최초 행사가액(2011.05.09) : 2,371원 2. 변경 전 행사가액(2012.11.09) : 1,742원 3. 변경 후 행사가액(2013.02.12) : 1,660원	원안가결	불참
5회차	2013.02.20	■주식회사 스마트저축은행 유상증자 참여의 건 1. 취득방법 : 신주인수(현금출자) 2. 인수주식 : 보통주 39,400주(1주당 ₩10,000원) 3. 인수금액 : ₩394,000,000원	원안가결	불참
6회차	2013.02.21	■제58기 정기주주총회 개최에 관한 건 1. 일시 : 2013년03월22일(금) 오전09시00분 2. 장소 : 광주광역시 광산구 소촌동 825 홍보관	원안가결	불참
7회차	2013.02.28	■자베즈제이호사모투자전문회사에 대한 출자(2차)의 건 1. 출자목적 : 기업역량강화 2. 출자액의 배분 - 총 출자액 : ₩8,000,000,000 - 당사 출자액 : ₩2,284,082,798 (출자비율 28.55%)	원안가결	불참
8회차	2013.03.07	■ 제58기 내부회계관리제도 운영실태보고 1. 내부회계관리자의 운영실태 보고 2. 감사의 운영실태 보고	원안가결	불참
9회차	2013.03.19	■자베즈제이호사모투자전문회사에 대한 출자(3차)의 건 1. 출자목적 : 기업역량강화 2. 출자액의 배분 - 총 출자액 : ₩5,000,000,000 - 당사 출자액 : ₩1,427,551,749 (출자비율 28.55%)	원안가결	불참
10회차	2013.03.22	■ 제58기 정기주주총회 의사록 - 제1호 의안 : 제58기 대차대조표, 손익계산서 및 이익잉여금처분계산서(안) 승인의 건 - 제2호 의안 : 이사 보수한도 승인의 건 - 제3호 의안 : 감사 보수한도 승인의 건 - 제4호 의안 : 이사 선임의 건 - 제5호 의안 : 정관일부 변경의 건	원안가결	참석
11회차	2013.03.22	■ 대표이사 재선임의 건	원안가결	참석

12회차	2013.03.29	<p>■ 타인에 대한 담보제공의 건</p> <ul style="list-style-type: none"> - 채 무 자 : (주)동강홀딩스(관계: 당사의 최대주주) - 차입금액 : 금 오십억원 정 - 근저당설정 채권최고액 : 금 육십억원정 - 담보제공 상대처 : 우리은행 본점영업부 - 담보제공 목적물 : 경기 성남 중원 상대원 500-2 소재 공장대지 및 건물 - 담보제공기간 : 담보제공일~본 채무상환시까지 	원안가결	불참
13회차	2013.05.02	<p>■ 자베즈제이호사모투자전문회사에 대한 출자(4차)의 건</p> <ol style="list-style-type: none"> 1. 출자목적 : 기업역량강화 2. 출자액의 배분 <ul style="list-style-type: none"> - 총 출자액 : ₩90,500,000,000 - 당사 출자액 : ₩25,838,686,652 (출자비율 28.55%) 	원안가결	참석
14회차	2013.05.20	<p>■ 주식회사 스마트홀딩스 유상증자 참여의 건</p> <ol style="list-style-type: none"> 1. 취득방법 : 신주인수(현금출자) 2. 인수주식 : 보통주 260,000주(1주당 ₩12,350원) 3. 인수금액 : ₩3,211,000,000원 	원안가결	불참
14회차	2013.08.09	<p>■ 자베즈제이호사모투자전문회사 출자증권 처분의 건</p> <ol style="list-style-type: none"> 1. 처분목적 : 사업역량강화를 위한 현금유동성확보 및 재무구조개선 2. 처분대상 : 출자지분 400억좌 전부(지분금액: 400억원) 3. 처분금액 : 408.7억원 4. 양수인 : 새마을금고중앙회 5. 계약체결일 및 대금청산일 : 2013년 08월 09일 	원안가결	불참
15회차	2013.12.20	<p>■ 제59기 결산배당(현금배당) 결정의 건</p> <ol style="list-style-type: none"> 1. 1주당 배당금 : 보통주 1주당 30원(액면배당을 6.0%) 2. 배당금 총액 : 2,532,880,590원 3. 정기주주총회에서 승인되며 승인일로부터 1월내에 지급함. 	원안가결	불참
16회차	2013.12.23	<p>■ 북경대유디안시기차부건유한공사 지분 인수의 건</p> <ol style="list-style-type: none"> 1. 양도인 : (주)대유신소재 2. 양수대상 : 북경대유디안시기차부건유한공사 지분 10%(USD 360,000) 3. 양수가액 : 22.35억 4. 지분인수 및 계약체결일 : 2013.12.23(대금지급: 2013.12.26) 	원안가결	불참

라. 이사회에서의 사외이사의 주요활동내역

회 차	개최일자	사외이사 참석인원	비 고
10회차	2013.03.22	1명 중 1명	제58기 정기주주총회 참여
11회차	2013.03.22	1명 중 1명	대표이사 재선임의 건
13회차	2013.05.02	1명 중 1명	자베즈제이호사모투자전문회사에 대한 출자(4차)의 건

마. 이사회내 위원회

- 당사는 현재 이사회내의 위원회가 구성되어 있지 않습니다.

바. 이사의 독립성

이사는 주주총회에서 선임하며, 주주총회에서 선임할 이사 후보자는 이사회(사내이사)가 선정하여 주주총회에 제출한 의안으로 확정하고 있습니다. 이사의 선임과 관련하여 관련법규에 의거한 주주제안이 있는 경우, 이사회는 적법한 범위 내에서 이를 주주총회에 의안으로 제출하고 있습니다.

이러한 절차에 따라 선임된 이사는 다음과 같습니다.

구 분	성 명	추천인	담당업무	회사와의거래	최대주주 등과의 관계
사내이사	정진모	이사회	대표이사	-	-
사내이사	정경열	이사회	총괄업무	-	-
사내이사	김형호	이사회	생산/품질담당	-	임원(이사)
사외이사	박현철	이사회	사외이사	-	-
사외이사	이상기	이사회	사외이사	-	-

2. 감사제도에 관한 사항

가. 감사위원회(감사) 설치여부, 구성여부, 구성방법 등

※ 자산 2조원 미만으로 의무적 설치대상에서 제외되며 또한 별도로 감사위원회가 설치되어 있지 않습니다.

※ 상법 제542조의10 1항 최근 사업연도말 현재 자산총액이 1천억원 이상인 상장회사에 대해서 상근감사를 의무화 하면서 2010년 12월 31일 기준 총자산 규모 1천 7백8십억원으로 상근 감사 1명을 선임하였습니다.

나. 감사위원회(감사)의 감사업무에 필요한 경영정보 접근을 위한 내부장치 마련 여부

◎ 이사회 : 이사의 직무집행 감독합니다.

◎ 이 사 : 이사의 직무집행을 감사합니다. 이를 위하여 이사에 대하여 영업에 관한 보고를 요구하거나 회사의 업무상태와 재산 상태를 조사합니다.

◎ 감사 지적사항은 즉시 대표이사에게 보고를 하고 있고 규정에 따라 조치를 취하고 있으며 적절한 시기마다 사후관리를 하고 있습니다.

다. 감사위원회(감사)의 인적사항

성명	주요경력	비고
정봉채	경제기획원 서기관 전남지방경찰청장 도로교통공단 이사장	임시주주총회(2011.05.31)선임

※ 이훈 감사는 일신상의 사유로 2011년 05월 31일에 사임함에 따라 2011년 05월 31일에 임시주주총회를 통하여 정봉채 상근감사를 선임하였습니다.
또한 2014년 03월 제59기 정기주주총회일을 기준으로 임기가 만료됨에 따라 본 주주총회에서 재선임되었습니다.

라. 감사위원회(감사)의 주요활동내역

회차	개최일자	의안내용	가결여부
1회차	2013.02.01	■ 제58기 결산재무제표 승인의 건	원안가결
2회차	2013.02.01	■ 지점설치의 건	원안가결
3회차	2013.02.08	■ 자베즈제이호사모투자전문회사에 대한 출자(1차)의 건	원안가결
4회차	2013.02.12	■ 신주인수권증권 행사가액 변경의 건	원안가결
5회차	2013.02.20	■ 주식회사 스마트저축은행 유상증자 참여의 건	원안가결
6회차	2013.02.21	■ 제58기 정기주주총회 개최에 관한 건	원안가결
7회차	2013.02.28	■ 자베즈제이호사모투자전문회사에 대한 출자(2차)의 건	원안가결
8회차	2013.03.07	■ 제58기 내부회계관리제도 운영실태보고	원안가결
9회차	2013.03.19	■ 자베즈제이호사모투자전문회사에 대한 출자(3차)의 건	원안가결
10회차	2013.03.22	■ 제58기 정기주주총회 의사록	원안가결
11회차	2013.03.22	■ 대표이사 재선임의 건	원안가결
12회차	2013.03.29	■ 타인에 대한 담보제공의 건	원안가결
13회차	2013.05.02	■ 자베즈제이호사모투자전문회사에 대한 출자(4차)의 건	원안가결
14회차	2013.05.20	■ 주식회사 스마트홀딩스 유상증자 참여의 건	원안가결
14회차	2013.08.09	■ 자베즈제이호사모투자전문회사 출자증권 처분의 건	원안가결
15회차	2013.12.20	■ 제59기 결산배당(현금배당) 결정의 건	원안가결
16회차	2013.12.23	■ 북경대유디안시기차부건유한공사 지분 인수의 건	원안가결

3. 주주의 의결권 행사에 관한 사항

(1) 집중투표제의 채택여부

당사 정관에 의거 2인 이상의 이사를 선임하는 경우에도 상법 제 382조에서 규정하는 집중투표제를 적용하지 아니한다는 조항을 두고 있어 채택하지 아니합니다.

(2) 서면투표제 또는 전자투표제의 채택여부

- 채택하지 않습니다.

(3) 소수주주권의 행사여부

- 해당사항 없습니다.

(4) 경영권 경쟁

당사는 공시대상 기간 중 경영권 경쟁이 발생하지 않았습니다.

4. 계열회사 등의 현황

당사는 보고서 제출기간일 현재 당사를 제외하고 상장회사 1개, 비상장회사 9개를 가지고 있으며, 『독점규제 및 공정거래에 관한 법률』에 의한 총액출자제한 기업집단, 상호출자제한 기업집단에 해당되지 않습니다.

가. 계열회사에 관한 사항

당사는 보고서 제출기준일 현재 당사를 제외하고 총 6개의 계열회사와 4개의 자회사가 있습니다.

소재지	회사명	목적사업	결산월	비 고
국내	(주)동강홀딩스	자동차부품 제조	12월	계열사(비상장)
국내	(주)대유신소재	자동차 알루미늄휠, 스티어링휠 제조	12월	계열사(상 장)
국내	(주)스마트저축은행	금융업, 보험, 부동산	06월	계열사(비상장)
국내	(주)대유	자동차부품 제조 및 석유화학품 정제	12월	계열사(비상장)
국내	(주)대유에스이	태양광모듈 제조	12월	계열사(비상장)
국내	(주)스마트홀딩스	골프업, 관광객 이용시설업	12월	계열사(비상장)
국내	(주)대유네트웍스	광전송장치 제조, 자동차부품 제조	12월	계열사(비상장)
국내	(주)대유중공업	자동차부품 제조, 건설업	12월	계열사(비상장)
국내	(주)스마트드림	중고자동차 판매	12월	계열사(비상장)
국외	북경대유디안시기차부건(유)	자동차 알루미늄휠 제조	12월	계열사(비상장)

나. 계통도

(기준일 : 2013년 12월 31일)		(단위 : %)							
구 분		투자회사							
		(주)대유 에이텍	(주)동강 홀딩스	(주)대유 신소재	(주)스마트 저축은행	(주)대유 네트웍스	(주)스마트홀 딩스		
피 투 자 회 사	(주)대유에이텍	상장사	-	0.00	21.08	11.32	-	-	-
	(주)동강홀딩스	비상장	관계회사	9.99	24.92	9.99	1.36	-	-
	(주)대유신소재	상장사	관계회사	8.00	20.52	-	-	-	-
	(주)스마트저축은행	비상장	관계회사	32.44	-	50.00	0.40	-	-
	(주)대유	비상장	관계회사	-	50.00	-	-	-	-
	(주)대유네트웍스	비상장	관계회사	37.18	62.82	-	-	-	-
	북경대유디안시기차부건(유)	비상장	관계회사	10.00	-	90.00	-	-	-
	(주)동강레저	비상장	관계회사	-	25.88	-	-	-	23.05
	(주)대유중공업	비상장	종속회사	69.35	-	25.95	-	4.71	-
	(주)대유에스이	비상장	종속회사	69.53	-	5.93	4.24	-	-
	(주)스마트드림	비상장	종속회사	60.00	-	40.00	-	-	-
	(주)스마트홀딩스	비상장	종속회사	88.82	-	10.84	-	0.34	-

나. 계열사 임원 경직현황

(기준일 : 2013년 12월 31일)			
성 명	직 위	경직계열사명	비 고
정진모	(주)대유에이텍 이사	(주)대유중공업 이사	-
정경열	(주)대유에이텍 이사	(주)대유네트웍스 대표이사	-

김형호	(주)대유에이텍 이사	(주)동강홀딩스 이사	-
-----	-------------	-------------	---

다. 타법인출자현황

타법인출자 현황

(기준일 : 2013년 12월 31일)

(단위 : 백만원, 주, %)

법인명	최초취득일자	출자 목적	최초취득 금액	기초잔액			증가(감소)			기말잔액			최근사업연도 재무현황	
				수량	지분율	장부 가액	취득(처분)		평가 손익	수량	지분율	장부 가액	총자산	당기 순손익
							수량	금액						
(주)동강홀딩스	2010.03.23	투자	979	58	9.99%	3,313	-	-	-	58	9.99%	3,313	176,609	5,171
(주)대유신소재	2006.12.28	투자	2,750	6,974	8.46%	10,391	-	-	-1,116	6,974	8.00%	9,275	238,456	748
(주)스마트저축은행	2010.06.24	투자	4,000	1,394	32.28%	9,249	39	394	-	1,433	32.44%	9,643	388,144	2,479
(주)대유네트웍스	2009.10.16	투자	5,033	600	100.00%	5,033	-	-	-	600	37.18%	5,033	19,122	1,310
(주)대유중공업	2009.10.16	투자	1,997	348	69.35%	1,997	-	-	-	348	69.35%	1,997	9,748	1,185
(주)대유SE	2010.12.28	투자	7,097	13,478	69.53%	7,997	-	-	-	13,478	69.53%	7,997	29,924	704
(주)스마트드림	2011.02.07	투자	300	60	60.00%	0	-	-	-	60	60.00%	0	429	0
(주)스마트홀딩스	2011.05.03	투자	21,780	2,336	87.73%	23,780	260	3,211	-	2,596	88.82%	26,991	104,383	428
북경대유기차부건유 한공사	2013.12.23	투자	2,235	-	-	-	-	2,235	-	-	10.00%	2,235	26,119	1,284
합 계				25,248	-	61,670	299	5,840	-1,116	25,547	-	66,484	-	-

※ (주)대유신소재의 경우 2014년 03월 13일 공시된 감사보고서 기준으로 작성하였으며, 나머지 관계회사에 대한 재무제표는 외부감사 또는 주주총회의 승인 과정이 완료되지 않아 회사에서 제시한 2013년 말 재무제표를 기준으로 작성하였습니다.

다만, (주)스마트저축은행은 6월말 결산법인이므로 제4기('12.07.01~'13.06.30) 감사받은 재무제표를 기준으로 작성하였습니다.

VII. 주주에 관한 사항

1. 최대주주 및 특수관계인의 주식소유 현황

보고서 작성기준일 현재 당사의 최대주주인 동강홀딩스와 그 특수관계인은 당사 지분의 47.12%를 보유하고 있습니다. 그 세부내역은 다음과 같습니다.

최대주주 및 특수관계인의 주식소유 현황

(기준일 : 2013년 12월 31일)

(단위 : 주, %)

성명	관계	주식의 종류	소유주식수 및 지분율				비고
			기 초		기 말		
			주식수	지분율	주식수	지분율	
동강홀딩스	본인	보통주	17,799,314	21.08	17,799,314	21.08	-
(주)대유신소재	관계회사	보통주	9,558,795	11.32	9,558,795	11.32	-
박영우	특수관계인	보통주	10,470,375	12.40	10,779,235	12.77	-
박은희	특수관계인	보통주	289,026	0.34	289,026	0.34	-
박은진	특수관계인	보통주	1,121,422	1.33	1,259,222	1.49	-
김형호	발행회사 임원	보통주	25,000	0.03	25,000	0.03	-
정찬봉	발행회사 임원	보통주	0	0.00	20,000	0.05	-
권의경	발행회사 임원	보통주	0	0.00	40,000	0.02	-
남우준	계열사임원	보통주	15,000	0.02	15,000	0.02	-
계		보통주	39,278,932	46.52	39,785,592	47.12	-
		종류주식	-	-	-	-	-

2. 최대주주에 관한 사항

- ① 상호명 : (주)동강홀딩스
- ② 본점소재지 : 광주광역시 광산구 소촌로123번길 40-7 (소촌동)
- ③ 대표이사 : 권의경, 류연진
- ④ 주요 업종 : 자동차부품 제조 및 골프장업 외
- ⑤ 주주현황(기준일: 2013.12.31)

주주명	주식수(주)	지분율(%)
박영우 및 특수관계자	296,129	50.85
(주)대유신소재	58,191	9.99
(주)대유에이텍	58,206	9.99
(주)스마트저축은행	7,923	1.36
(주)대유	16,805	2.89
자기주식	145,121	24.92
합계	582,375	100.00

⑥ 임원현황

성명	출생년월	직위	등기임원 여부	상근 여부	담당 업무	주요경력	주식보유현황		재직기간	임기 만료일
							보통주	지분율		
권의경	1962.09	대표이사	등기임원	상근	대표이사	한림대학교 생물학과 졸업 경.대유에이텍 관리부문장(現)	-	-	2005.04.16 ~ 현재	2014.03.31
류연진	1958.01	대표이사	등기임원	상근	대표이사	호원대학교 관광경영학과 졸업 선운산C.C 대표이사	-	-	2014.01.22 ~현재	2017.02.26
백성식	1967.05	상무	등기임원	상근	-	한양대학교 화학과 졸업 대유신소재 스마트알미늄사업부장	-	-	2011.03.31 ~현재	2014.03.31
김형호	1965.06	이사	등기임원	상근	-	조선대학교 경영대학 회계학과 졸업 현대건설(주) 경.대유에이텍 생산/품질담당(現)	-	-	2005.05.31 ~ 현재	2014.03.31
박병민	1949.10	감사	등기임원	비상근	-	서울대학교 법학과 졸업 스마트저축은행 상임감사 및 고문	-	-	-	2013년 정기주 주총회시까지

⑦ 주요 연혁 :

(주)동강홀딩스는 주식회사 대유에셋을 상호로 하여 2002년 4월 16일 설립되어 2005년 4월 18일 현재의 상호로 변경하였으며 자동차부품 제조 및 임가공을 주 영업목적으로 하고 있습니다. 2011년 9월 5일 주식회사 스마트홀딩스와 조합계약서에 근거하여 대유몽베르조합을 설립하여, 경기도 포천시 영북면 산정리 소재 36홀 회원제 골프장시설을 주식회사 동우로부터 사업양수를 통해 인수한 후, 2011년 10월 4일부터 운영 중에 있습니다. 또한 2013년 08월 31일 기준일자로 우레탄폼제조부문과 순천임대사업부문을 분할한 후 관계회사인 (주)대유네트웍스와 합병함으로써 (주)대유네트웍스를 종속회사에 편입하였습니다.

⑧ 최근 사업연도말 재무현황

상호명	최근 사업연도말 재무현황(단위: 천원)				
	자산	부채	자본	매출액	당기순이익
(주)동강홀딩스	176,608,978	140,528,634	36,080,345	63,917,737	5,170,717

※ 상기의 재무현황은 2013년 12월 31일 현재의 재무제표로써 회사에서 제시한 재무제표를 기준으로 작성한 것임.

⑨ 종속기업의 현황

상호명	본점소재지	대표이사	업종	최근 사업연도말 재무현황(단위: 천원)				
				자산	부채	자본	매출액	당기순이익
(주)대유	경기도 성남시 중원구 둔촌대로 509 (상대원동)	권의경	석유화학품 및 석유정제업 외	10,588,633	8,417,594	2,170,940	16,767,528	539,262
(주)대유네 트웍스	경기도 성남시 중원구 둔촌대로 509 (상대원동)	장명석 정경렬	유무선통신장비 제조 및 자동차부품제조	19,112,198	10,430,173	8,682,025	27,850,876	1,310,278

※ 상위의 재무제표는 2013년 12월 31일 현재의 재무제표로써 외부감사를 받은 재무제표를 기준으로 작성한 것임.

3. 최대주주 변동현황

최대주주 변동내역

(기준일 : 2013년 12월 31일) (단위 : 주, %)

변동일	최대주주명	소유주식수	지분율	비고
2004년 10월 08일	(주)대유에이텍	3,100,790	35.82	특수 관계인 (주)대유에이텍과 장외매매계약체결
2010년 07월 01일	(주)동강홀딩스	11,911,454	23.75	기존 최대주주 (주)대유에이텍 흡수 합병

4. 주식소유현황

주식 소유현황

(기준일 : 2013년 12월 31일) (단위 : 주)

구분	주주명	소유주식수	지분율	비고
5% 이상 주주	(주)동강홀딩스	17,799,314	21.08%	-
	(주)대유신소재	9,558,795	11.32%	-
	박영우	10,779,235	12.77%	-
	소 계	38,137,344	45.17%	-
우리사주조합		-	-	-

5. 소액주주현황

최근 주주명부 기준일 현재 소액주주현황은 다음과 같습니다.

소액주주현황

(기준일 : 2013년 12월 31일) (단위 : 주)

구분	주주		보유주식		비고
	주주수	비율	주식수	비율	
소액주주	10,077	99.94%	45,032,864	53.33%	-

6. 주식사무

당사 정관상의 신주인수권 내용 및 주식의 사무에 관련된 주요사항은 다음과 같습니다.

정관상 신주인수권의 내용	<p>제8조(신주인수권)</p> <p>①본 회사의 주주는 신주발행에 있어서 그가 소유한 주식수에 비례하여 신주의 배정을 받을 권리를 가진다.</p> <p>②제1항의 규정에 불구하고 다음 각호의 어느 하나에 해당하는 경우에는 주주외의 자에게 발행주식총수의 100분의 80을 초과하지 않는 범위 내에서 이사회결의로 신주를 배정할 수 있다.</p> <p>1. 주주우선공모의 방식으로 신주를 발행하는 경우</p> <p>2. 자본시장과 금융투자업에 관한 법률 제165조의6의 규정에 의하여 이사회결의로 일반공모의 방식으로 신주를 발행하는 경우</p>
---------------	--

	<p>3. 자본시장과 금융투자업에 관한 법률 제165조의7의 규정에 의하여 우리사주조합원에게 신주를 우선 배정하는 경우</p> <p>4. 상법 제340조의2 및 제542조의3 규정에 의하여 주식매수선택권의 행사로 인하여 신주를 발행하는 경우</p> <p>5. 회사가 경영전략상 필요한 국내·외 투자, 제휴기업 그리고 국내·외 금융기관 또는 경영자문 기관 등에게 신주를 발행하는 경우</p> <p>6. 회사가 경영 전략상 필요에 의해 국내·외 타 회사를 인수하거나 타 회사에 투자하기 위하여 신주를 발행하는 경우</p> <p>7. 재무구조 개선 및 긴급한 자금조달을 위하여 국내·외 금융기관 또는 기관 투자자에게 신주를 발행하는 경우</p> <p>8. 사업상 중요한 기술도입, 연구개발, 생산·판매·자본제휴를 위하여 그 상대방에게 신주를 발행하는 경우 9. 주식예탁증서(DR)발행에 따라 신주를 발행하는 경우</p> <p>③ 제2항에 따라 주주외의 자에게 신주를 배정하는 경우 상법 제416조제1호, 제2호, 제2호의2, 제3호 및 제4호에서 정하는 사항을 그 납입기일의 2주전까지 통지하거나 공고하여야 한다.</p> <p>④ 제2항 각호의 어느 하나의 방식에 의해 신주를 발행하는 경우에는 발행할 주식의 종류와 수 및 발행가격 등은 이사회결의로 정한다.</p> <p>⑤ 주주가 신주인수권을 포기 또는 상실하거나 신주배정에서 단주가 발생하는 경우에 그 처리 방식은 이사회결의로 정한다. 제</p> <p>8 조의 2 (일반공모증자)</p> <p>① 이 회사는 발행주식총수의 100분의 80을 초과하지 않는 범위내에서 자본시장과 금융투자업에 관한 법률 제 165조 6의 규정에서 정하는 방법에 따라 이사회결의로 일반공모증자방식에 의한 신주를 발행할 수 있다.</p> <p>② 일반공모방식에 의해 신주를 발행할 경우에는 발행할 주식의 종류와 수 및 발행가격등은 이사회결의로써 정한다. 다만, 이 경우 신주의 발행가격은 자본시장과 금융투자업에 관한 법률 시행령 제 176조의 8의 규정에서 정하는 가격이상으로 하여야 한다.</p>		
결산일	12월 31일	정기주주총회	결산일로부터 3월 이내
주주명부폐쇄시기	1월 1일 ~ 1월 15일		
주권의 종류	기명주 보통주(일, 오, 십, 오십, 백, 오백, 천, 만 주)(8종)		
명의개서대리인	주식회사 하나은행증권대행부 ☎(02)368-5800		
주주의 특전	없음	공고방법	홈페이지 또는 한국경제신문 (http://www.dayou.co.kr)

7. 최근 6개월 간의 주가 및 주식거래실적

당사 주식의 최근 주가 및 거래량은 다음과 같습니다.

(단위 : 원, 천주)

종 류	'13.12월	'13.11월	'13.10월	'13.09월	'13.08월	'13.07월
-----	---------	---------	---------	---------	---------	---------

주 가	최 고	1120	1,150	1,190	1,240	1,295	1,160
	최 저	1,040	1,075	1,110	1,155	1,090	1,110
	평 균	1,072	1,105	1,137	1,191	1,218	1,135
거래량	최고(일)	882	424	494	5,487	5,013	442
	최저(일)	127	82	133	143	145	114
	월 간	5,045	4,243	5,695	12,497	23,419	4,701

VIII. 임원 및 직원 등에 관한 사항

1. 임원 및 직원의 현황

임원 현황

(기준일 : 2013년 12월 31일)

(단위 : 주)

성명	성별	출생년월	직위	등기임원 여부	상근 여부	담당 업무	주요경력	소유주식수		재직기간	임기 만료일
								보통주	종류주식		
박영우	남	1955.01	미등기임원	미등기임원	비상근	총괄	(주)대유신소재 회장(겸)	10,779,235	-	18년 1개월	-
정진모	남	1953.01	등기임원	등기임원	상근	대표이사	한양대학교 산업공학과 졸업 기아자동차 소하리2공장장 역임 (주)대유에이텍 대표이사	-	-	7년 7개월	2015.03.23
정경렬	남	1962.08	등기임원	등기임원	상근	총괄	울산대학교 화학공학과 졸업 우려탄사업부장	-	-	13년 9개월	2015.03.23
김형호	남	1965.06	등기임원	등기임원	상근	생산/품질담당	조선대학교 회계학과 졸업 현대건설(주) 대유에이텍 영업/구매담당	25,000	-	13년 0개월	2016.03.24
William park (박현철)	남	1974.01	등기임원	등기임원	비상근	사외이사	코빌대학교 경제학과 졸업 예일대학교 경영학 석사(MBA) 워싱턴 법학대학 법학박사 Jones Day(law firm)-변호사	-	-	5년 8개월	2014.03.24
이상기	남	1951.10	등기임원	등기임원	비상근	사외이사	현대카드 대표이사 현대하이스코 부회장 현대기아차 기획총괄본부장 현대모비스 부회장	-	-	-	2016.03.24
정봉채	남	1955.07	등기임원	등기임원	상근	감사	경제기획원 서기관 전남지방경찰청장 도로교통공단 이사장	-	-	2년 7개월	2017.03.21
권의경	남	1962.09	미등기임원	미등기임원	상근	관리부부장	한림대학교 생물학과 졸업 대유에이텍 재경·생산담당	40,000	-	14년 6개월	-
권완중	남	1954.08	미등기임원	미등기임원	상근	공장장	전북대학교 금속공학과 졸업 기아자동차 광주 공장장 존슨컨트롤즈 공장장 및 품질담당	-	-	1개월	-
이창석	남	1963.10	미등기임원	미등기임원	상근	개발/기술연구소담당	전북대학교 정밀기계공학과 졸업 기아자동차 공정개선부원 현대자동차 시차총괄	25,000	-	9년 9개월	-
한판수	남	1965.07	미등기임원	미등기임원	상근	합금사업담당	조선대학교 무역학과 졸업 구)대유에이텍 구매팀장	75,000	-	13년 4개월	-
박건민	남	1965.07	미등기임원	미등기임원	상근	재경/영업담당	조선대학교 금속공학과 졸업 ㈜대유에이텍 영업원가 담당	50,000	-	14년 4개월	-

(참고) 2014년 03월 21일 제59기 정기주주총회 결과 임원 변동현황

- 재선임: 김형호 사내이사 및 정봉채 상근감사
- 신규선임: 이상기 사외이사(박현철 사외이사는 임기만료로 사임함)

직원 현황

(기준일 : 2013년 12월 31일)

(단위 : 천원)

사업부문	성별	직원 수				평균 근속연수	연간급여 총액	1인평균 급여액	비고
		정규직	계약직	기 타	합 계				
자동차	남	259	2	-	261	5년11개월	11,739,506	44,979	-
"	여	9	3	-	12	5년10개월	405,053	33,754	-
합 금	남	104	-	-	104	1년11개월	4,368,126	42,001	-
"	여	3	-	-	3	1년00개월	65,002	21,667	-
임 대	남	1	-	-	1	1년10개월	42,821	42,821	-
"	여	1	-	-	1	1년05개월	29,454	29,454	-
합 계		377	5	-	382	-	16,649,962	214,677	-

2. 임원의 보수 등

당사는 상법 및 당사 정관에 의거하여 이사의 보수한도를 주주총회의 결의로서 정하고 있습니다. 당사는 2014년 3월 21일 정기주주총회를 통하여 제59기 이사의 보수한도를 정한 바 있으며 세부 승인내역은 다음과 같습니다.

<이사·감사 전체의 보수현황>

1. 주주총회 승인금액

(단위 : 천원)

구 분	인원수	주주총회 승인금액	비고
이사(사외이사)	4(1)	2,500,000	사외이사 포함
감사	1	100,000	-

2. 보수지급금액

(단위 : 천원)

구 분	인원수	보수총액	1인당 평균보수액	비고
등기이사	3	422,507	140,836	-
사외이사	1	18,000	18,000	-
감사위원회 위원 또는 감사	1	54,120	54,120	-
계	5	494,627	212,956	-

<이사·감사의 개인별 보수현황>

1. 개인별 보수지급금액

(단위 : 천원)

이름	직위	보수총액	보수총액에 포함되지 않는 보수
-	-	-	-

: 개인별 5억원 이상인 이사 또는 감사 없음.

2. 산정기준 및 방법

당사의 이사 및 감사는 그 지급된 보수총액이 5억원 이상인 자가 없는 관계로 별도로 기재하지 않습니다.

<주식매수선택권의 부여 및 행사현황>

<표1>

(단위 : 천원)

구분	인원수	주식매수선택권의 공정가치 총액	비고
등기이사	-	-	-
사외이사	-	-	-
감사위원회 위원 또는 감사	-	-	-
계	-	-	-

: 보고서 제출일까지 주식매수선택권을 부여 받은 임직원은 없습니다.

<표2>

(기준일 : 2013년 12월 31일)

(단위 : 천원, 주)

부여 받은자	관계	부여일	부여방법	주식의 종류	변동수량			미행사 수량	행사기간	행사 가격
					부여	행사	취소			
-	-	-	-	-	-	-	-	-	-	-

: 보고서 제출일까지 주식매수선택권을 부여 받은 임직원은 없습니다.

IX. 이해관계자와의 거래내용

1. 대주주 등에 대한 신용공여 등

< 최대주주에 대한 담보제공 >

- (1) 담보제공 받는 자 : (주)동강홀딩스
- (2) 회사와의 관계 : 최대주주(지분율: 21.08%)
- (3) 담보제공 약정한도 : 60억원
- (4) 담보제공 물건 : 경기도 성남시 소재 임대목적 건물 및 부속토지
- (5) 담보제공기간 : 2013. 03. 29 ~ 채무상환시까지
- (6) 본 담보제공과 관련하여 " 2013.03.29 타인에 대한 담보제공결정 " 공시사항을 참고하시기 바랍니다.

2. 대주주와의 자산양수도 등

- 해당사항 없습니다.

3. 대주주와의 영업거래

(단위: 백만원)

거래상대방	관계	거래종류	거래기간	거래금액	거래내용
(주)동강홀딩스	최대주주	매출 등	'13.01.01 ~ '13.12.31	1,966	자동차용 시트 등
(주)동강홀딩스	최대주주	매입 등	'13.01.01 ~ '13.12.31	21,201	자동차용 시트 등
(주)대유신소재	계열회사	매출 등	'13.01.01 ~ '13.12.31	181,646	알루미늄 INGOT 등
(주)대유신소재	계열회사	매입 등	'13.01.01 ~ '13.12.31	63,944	부산물

※ 상기의 거래내역은 세금계산서 발행기준으로 작성하였습니다.

4. 대주주 이외의 이해관계자와의 거래

가. 대표이사대여금

현재의 대여금은 2005년 및 2006년 발생한 것으로 비상장회사인 영업양도회사 구 (주)대유에 이텍의 대표이사 단기대여금에 해당하며, 자금대여는 대여시점의 대표이사 개인사업과 관련한 자금입니다.

최근 3년간 추가적인 대여금은 없었으며, 당해년도 215백만원(2012년도 발생 기간경과이자 110백만원 포함)을 상환하였습니다.

보고서 작성기준일 현재 2013년도 기간경과이자 95백만원을 포함한 총 잔액은 1,388백만원이며, 2014년까지 전액 상환할 예정입니다. 본 대여금의 금리조건은 국세청장 고시이자율인 6.9%로 계산하여 매월 결산시 당사 재무제표상 반영 후 회수가 진행되고 있습니다.

대손충당금 100% 설정 근거는 회계법인의 회계감사 기준에 따라 채권등에 대한 연령분석을 통해 장기 채권에 해당하는 사항에 대하여는 100% 설정함에 따라 회수가 진행됨에도 불구하고 대손충당금을 설정하게 되었습니다.

나. 부동산임대차 거래

(1) 계약 당사자에 관한 사항

- 임차인 : 박영우
- 관 계 : 임원(직책: 회장) 및 주요주주임(지분율: 12.77%)
- 임대목적물 : 광주광역시 서구 소재 당사 소유 아파트

(2) 계약사항에 관한 사항

- 임대차 계약일 : 2013. 06. 27
- 임대보증금 : 없음
- 월 세 : 2백만원

다. 자산양수도 계약

연결회사는 2013년 12월 23일 신규사업 진출 및 사업역량 확대를 위하여 (주)대유신소재의 자회사인 북경대유디안시기차부건유한공사의 지분 10%를 양수하는 계약을 체결하였습니다.

(1) 북경대유디안시기차부건유한공사 경영일반

구 분	내 용
회 사 명	북경대유디안시기차부건유한공사 BEIJING DAYOU,LNC
상 장 여 부	비상장법인(중국소재외국법인)
회사설립일	2005년 3월
결 산 일	12월 31일
업 종	자동차부품(ST/WHEEL)제조
주요매출처	현대차 중국법인, 기아자동차 중국법인

(2) 최근 사업연도의 주요 재무현황 (단위: 백만원)

구 분	2013년	2012년	비 고
자산총액	26,118,950	20,041,025	
부채총액	13,943,218	9,259,249	
자본총액	12,175,732	10,781,776	
매 출 액	53,690,722	46,155,315	
영업이익	1,270,135	958,403	
당기순이익	1,284,241	495,221	

※ 상위 재무현황은 (주)대유신소재의 연결감사보고서의 주석사항을 참고함.

(3) 양수도 계약 절차 등

- ◇ '13.12.12~'13.12.18 주식가치평가(평가법인: 동명회계법인)
- ◇ '13.12.23 이사회결의 및 자산양수도 계약 체결
- ◇ '13.12.26 대금결제(22.35억)

X. 그 밖에 투자자 보호를 위하여 필요한 사항

1. 공시사항의 진행·변경사항 및 주주총회 현황

가. 공시사항의 진행·변경사항

당기 현재 공시와 관련하여 이행되지 않았거나 기 공시 사항 중 주요내용이 변경된 사항이 없습니다.

나. 주주총회 의사록 요약

주주총회 일자	안 건	결의내용
제59기 정기주주총회 (2014.03.21)	<ul style="list-style-type: none"> ■ 제59기 정기주주총회 의사록 - 제1호 의안 : 제59기 재무제표(이익잉여금처분계산서(안) 포함) 및 연결재무제표 승인의 건 - 제2호 의안 : 이사 선임의 건 (사내이사 1명, 사외이사 1명) - 제3호 의안 : 감사 선임의 건 (상근감사 1명) - 제4호 의안 : 이사 보수한도 승인의 건 - 제5호 의안 : 감사 보수한도 승인의 건 	<ul style="list-style-type: none"> 원안 승인 원안 승인 원안 승인 원안 승인 원안 승인
제58기 정기주주총회 (2013.03.22)	<ul style="list-style-type: none"> ■ 제58기 정기주주총회 의사록 - 제1호 의안 : 제58기 대차대조표, 손익계산서 및 이익잉여금처분계산서(안) 승인의 건 - 제2호 의안 : 이사 보수한도 승인의 건 - 제3호 의안 : 감사 보수한도 승인의 건 - 제4호 의안 : 이사 선임의 건 - 제5호 의안 : 정관일부 변경의 건 	<ul style="list-style-type: none"> 원안 승인 원안 승인 원안 승인 원안 승인 원안 승인
제57기 정기주주총회 (2012.03.23)	<ul style="list-style-type: none"> ■ 제57기 정기주주총회 의사록 - 제1호의안 : 제57기 대차대조표, 손익계산서 및 이익잉여금처분계산서(안)승인의 건 - 제2호의안 : 정관 일부 변경의 건 - 제3호의안 : 이사 보수 한도 승인의 건 - 제4호의안 : 감사 보수 한도 승인의 건 	<ul style="list-style-type: none"> 원안 승인 원안 승인 원안 승인 원안 승인
제57기 임시주주총회 (2011.05.31)	<ul style="list-style-type: none"> ■ 제57기 임시주주총회 의사록 - 제1호의안 : 감사 선임의 건 	<ul style="list-style-type: none"> 원안 승인
제56기 정기주주총회 (2011.03.25)	<ul style="list-style-type: none"> ■ 제56기 정기주주총회 의사록 - 제1호의안 : 제56기 대차대조표, 손익계산서 및 이익잉여금처분계산서(안)승인의 건 - 제2호의안 : 이사선임의 건 - 제3호의안 : 감사선임의 건 - 제4호의안 : 이사 보수 한도 승인의 건 - 제5호의안 : 감사 보수 한도 승인의 건 - 제6호의안 : 임원퇴직금 지급규정 변경의 건 	<ul style="list-style-type: none"> 원안 승인 원안 승인 원안 승인 원안 승인 원안 승인 원안 승인

제56기 임시주주총회 (2010.12.27)	<ul style="list-style-type: none"> ■ 제56기 임시주주총회 의사록 - 제1호의안 : 분할계획서 승인의 건 - 제2호의안 : 정관 일부 변경의 건 	원안 승인 원안 승인
제56기 임시주주총회 (2010.07.01)	<ul style="list-style-type: none"> ■ 제56기 임시주주총회 의사록 - 제1호의안 : 정관일부 변경의 건(상호 변경) (변경상호 : 주식회사 대유에이텍) 	원안 승인
제56기 임시주주총회 (2010.03.22)	<ul style="list-style-type: none"> ■ 제56기 정기주주총회 의사록 - 제1호의안 : (주)대유에이텍에 대한 영업양수계약 승인의 건 	원안 승인
제55기 정기주주총회 (2010.03.22)	<ul style="list-style-type: none"> ■ 제55기 정기주주총회 의사록 - 제1호의안 : 제55기 대차대조표, 손익계산서 및 이익잉여금처분계산서(안)승인의 건 - 제2호의안 : 이사선임의 건 - 제3호의안 : 이사 보수 한도 승인의 건 - 제4호의안 : 감사 보수 한도 승인의 건 	원안 승인 원안 승인 원안 승인 원안 승인

2. 우발채무 등

가. 중요한 소송사건

- 해당사항 없습니다.

나. 견질 또는 담보용 어음, 수표현황

견질 또는 담보용 어음 · 수표 현황

(기준일 : 2013년 12월 31일)

(단위 : 원)

제 출 처	매 수	금 액	비 고
은행	-	-	-
금융기관(은행제외)	-	-	-
법인	-	-	-
기타(개인)	-	-	-

- 해당사항 없습니다.

다. 그 밖의 우발채무

(1) 보고기간종료일 현재 만기가 미도래한 배서하거나 할인한 채권의 내역은 다음과 같습니다(단위:천원).

구 분	총액	양도거래	차입거래
할인어음	506,611	446,157	60,454
배서어음	12,765,614	-	12,765,614

(2) 당기말 현재 담보제공중인 자산의 내역은 다음과 같습니다(단위:천원).

과목명	담보제공자산의	담보설정금액	담보권자
-----	---------	--------	------

	장부금액		
장기예치금	420,000	420,000	광주은행
매도가능증권	3,360,000	9,750,000	신한은행
유형자산	165,146,619	111,573,000	광주은행, 신한은행, 외환은행, 산업은행, 농협은행, 우리은행, 한국정책금융공사
투자부동산	38,459,713	8,432,760	우리은행

(3) 당기말 현재 연결회사가 특수관계자이외의 자에게 제공받고 있는 지급보증의 내역은 다음과 같습니다(단위:천원).

거래처	구분	보증금액
서울보증보험	이행보증등	1,902,422
한국수출입은행	화물선취보증	627,712

(4) 하자보증관련 -

연결회사는 자동차사업부의 매출과 관련하여 매출처에 일정기간 하자보증을 제공하고 있으며, 매입과 관련하여 하자보증을 받고 있습니다.

(5) 당기말 현재 연결회사의 금융기관 차입약정내역은 다음과 같습니다.

금융기관	용도	단위	약정금액	미사용한도
신한은행	구매자금	천원	3,000,000	3,000,000
	전자방식외담대	천원	20,000,000	20,000,000
	전자방식외담대	천원	4,000,000	3,553,843
	할인어음	천원	4,500,000	4,500,000
	할인어음	천원	8,000,000	8,000,000
	마이너스통장	천원	5,000,000	5,000,000
	USANCE	천US\$	1,000	28
광주은행	USANCE	천US\$	4,000	3,406
우리은행	구매자금	천원	8,000,000	1,254,726
	USANCE	천US\$	8,000	384
외환은행	상업어음할인	천원	4,000,000	3,939,546
	팩토링채권	천원	4,000,000	77,957
	회전대출	천원	3,000,000	3,000,000
농협은행	구매자금	천원	5,000,000	1,315,732
	USANCE	천US\$	10,000	3,218
국민은행	구매자금	천원	1,500,000	-
수출입은행	USANCE	천US\$	15,000	14,405
합 계		천원	70,000,000	53,641,804
		천US\$	38,000	21,441

(6) 당기 중 통상임금에 관한 대법원 전원합의체 판결에 따라 정기적·일률적·고정적으로 지급되는 정기상여금 및 각종 수당은 통상임금에 포함하여야 합니다. 그러나 연결회사는 정기상여금의 통상임금 포함에 따라 종업원에게 추가적으로 지급할 가능성이 높지 않다고 판단하여 재무제표에 이와 관련된 총당부채를 계상하지 아니하였습니다.

(7) 공동사업약정 -

연결회사는 (주)동강홀딩스와 공동사업약정을 체결하고, 주식회사 동우로부터 경기도 포천시 소재 36홀 회원제 골프장시설을 공동으로 양수하여 운영(민법상의 조합계약)하고 있으며, 연결회사는 공동사업약정의 성격에 따라 동 공동약정을 공동지배사업으로 인식하고있으며, 공동사업과 관련된 자산과 부채를 공동사업약정비율에 따라 연결회사의 자산과 부채로 계상하였습니다. 또한 연결회사는 공동사업과 관련된 부채와 관련하여 조합의 채권자에 대해 공동사업약정 당사자로서 책임을 부담합니다.

보고기간종료일 현재 공동사업과 관련된 재무상황 및 당기 중 연결회사가 인식한 금액과 비율은 다음과 같습니다(단위:원).

과 목	공동사업	연결회사인식	비율
유동자산	5,083,438,536	2,394,299,550	47.1%
비유동자산	204,444,922,482	96,293,558,490	
유동부채	60,632,323,757	28,557,824,490	
비유동부채	88,309,000,000	41,593,539,000	
자본총계	60,587,037,261	28,536,494,550	
매출액	13,065,937,327	6,154,056,481	
영업손익	1,825,414,411	859,770,184	
당기순손익	(26,269,510)	(12,372,939)	

(8) 보고기간종료일 현재 연결회사는 당기 이전에 분할신설된 법인에 대해 분할기일 이전의 채무에 대해 연대하여 책임을 부담하고 있는 바, 그 내역은 다음과 같습니다.

회사명	분할기일	분할방법
(주)대유네트웍스	2009년 10월 06일	물적분할

(9) 연결회사는 코리아신탁과 부동산신탁계약을 체결하고 있으며, 연결회사의 차입금을 위해 39억원의 수익권증서를 발급하고 있습니다.

(10) 보고기간종료일 현재 연결회사는 입회보증금반환과 관련하여 370백만원의 소송이진행중에 있으며, 소송결과를 예측할 수 없어 총당부채를 설정하지 않았습니다.

3. 제재현황 등 그 밖의 사항

가. 제재현황

지배회사인 (주)대유에이텍의 제재현황은 다음과 같습니다.

1. 제재조치일(2013.01.25 증권선물위원회)
2. 조치내용 : 과징금 8,000,000원 부과
3. 조치이유 :

유가증권시장 공시규정 제35조에 따라 "단일판매공급계약 해지('12.02.18) 후 지연공시('13.01.07)" 를 사유로 불성실공시법인으로 지정되었으며 벌점부과 없이 공시위반제제금을 부과받았습니다. 이와 관련하여 당사의 공시문헌은 다음과 같습니다.

- 2013.01.07 단일판매공급계약 해지
불성실공시법인지정예고
- 2013.01.24 불성실공시법인지정 및 벌점부과

나. 단기매매차익 발생 및 환수현황

당사는 과거 3사업연도 및 당해년도 보고서 제출기준일 현재 총 1건, 5,539,504원의 단기매매차익 발생사실을 증권선물위원회(금융감독원장)로부터 통보받은 바 있고, 그 중 1건 5,539,504원을 환수 완료하였으며, 미환수 내역은 아래와 같습니다.

<표1>

단기매매차익 발생 및 환수현황
(대상기간 : 2010. 01. 01. ~ 2013.12.31.)

(단위 : 건, 원)

	증권선물위원회(금융감독원장)으로부터 통보받은 단기매매차익 현황	단기매매차익 환수 현황	단기매매차익 미환수 현황
건수	1	1	-
총액	5,539,504	5,539,504	-

<표2>

단기매매차익 미환수 현황
(대상기간 : 2010.01.01. ~ 2013.12.31.)

(단위 : 원)

차익취득자와 회사의 관계		단기매매 차익 발생사실 통보일	단기매매 차익 통보금액	환수금액	미환수 금액	반환청구여부	반환청구 조치계획	제척기간	공시여부
차익 취득시	작성일 현재								
상무이사	종속회사 대표이사	2010.08.19	5,539,504	5,539,504	-	-	-	-	-
합계	(1	건)	5,539,504	5,539,504	-				

※ 해당 법인의 주주(주권 외의 지분증권이나 증권예탁증권을 소유한 자를 포함)는 그 법인으로 하여금 단기매매차익을 얻은 자에게 단기매매차익의 반환청구를 하도록 요구할 수 있으며, 그 법인이 요구를 받은 날부터 2개월 이내에 그 청구를 하지 아니하는 경우에는 그 주

주는 그 법인을 대위(代位)하여 청구할 수 있다(자본시장법시행령 제197조)

다. 공모자금 사용내역

최근 3개사업년도의 공모자금 사용내역은 다음과 같습니다.
공모자금의 사용내역

(기준일 : 2013년 12월 31일)

(단위 : 백만원)

구 분	납입일	납입금액	신고서상 자금사용 계획	실제 자금사용 현황	차이발생 사유 등
주권상장법인 공모증자 (증권시장공모)	2012.05.25	21,420	시설자금(R&D센터신축 및 신규차종 금형개발비, 라인변경) : 20,000 운영자금(자동차 SEAT ASS'Y 원자재 구매) : 1,272 기타자금(발행제비용) : 148 計 : 21,420	시설자금(R&D센터신축, 신규차종 금형개발, 라인변경) : 20,000 운영자금(자동차 SEAT ASS'Y 원자재 구매) : 1,272 기타자금(발행제비용) : 148 計 : 21,420	-

라. 사모자금 사용내역

최근 3개 사업연도의 사모자금 사용내역은 다음과 같습니다.
사모자금의 사용내역

(기준일 : 2013년 12월 31일)

(단위 : 백만원)

구 분	납입일	납입금액	자금사용 계획	실제 자금사용 현황	차이발생 사유 등
제14회차 무기명식 이권부 무보증 분리형 사모 신주인수권부사채	2011.05.09	16,000	운영자금(협력업체 매입대금 지급)	운영자금(협력업체 매입대금 지급)	-

마. 외국지주회사의 자회사 현황

- 해당사항 없습니다.

4. 합병 등의 사후정보

가. 영업양수

(1) 자동차사업부문의 영업양수

< 구.(주)대유에이텍으로부터의 영업양수 >

연결회사는 2010년 3월 23일을 양수기일로 하여 연결회사의 특수관계회사인 (주)대유에이텍으로부터 자동차부품 제조부문, 임대사업부문, 기타 관련 부대사업부문의 인적 및 물적설비와 관련되는 일체의 권리의무를 양수하였는 바, 그 내용은 다음과 같습니다.

- 승계한 자산 및 부채

(단위:천원)

구 분	금 액	
자산	-	74,166,842
Ⅰ. 유동자산	37,035,115	-
Ⅱ. 비유동자산	37,131,727	-
부채	-	75,612,549
Ⅰ. 유동부채	74,911,763	-

II. 비유동부채	700,786	-
순자산	-	(1,445,707)

※ 연결회사는 양수대가로 4,173백만원을 지급하였으며, 동 양수대가와 양수대상부문의 순자산공정가액 차액 5,619백만원을 영업권으로 계상하고 자동차사업부에 배분하였습니다.

< (주)디더블유에프씨로부터의 영업양수 >

연결회사는 2010년 11월 1일을 양수기일로 하여 연결회사의 특수관계회사였던 (주)디더블유에프씨로부터 동사의 광주공장 영업에 대한 일체의 권리와 의무를 양수하였는 바, 그 내용은 다음과 같습니다.

- 승계한 자산 및 부채

(단위:천원)

구 분	금 액	
자산	-	3,637,313
I. 유동자산	2,868,650	-
II. 비유동자산	768,663	-
부채	-	5,536,864
I. 유동부채	5,525,408	-
II. 비유동부채	11,456	-
순자산	-	(1,899,551)

※ 연결회사는 양수대가로 3,345백만원을 지급하고, 동 양수대가와 양수대상부문의 순자산공정가액 차액 5,245백만원을 영업권으로 계상하고 자동차사업부에 배분하였습니다.

(2) 레저사업부문의 영업양수

< (주)동우로부터 영업양수 >

연결회사는 2011년 중 (주)동강홀딩스와 공동으로 주식회사 동우로부터 경기도 포천시 소재 36홀 회원제 골프장시설과 관련된 인적 및 물적설비 및 일체의 권리의무를 양수하였는 바, 그 내용은 다음과 같습니다

- 승계한 자산 및 부채

(단위:천원)

구 분	금 액	
자산	-	191,070,555
I. 유동자산	9,972,205	-
II. 비유동자산	181,098,350	-
부채	-	182,952,241
I. 유동부채	56,620,829	-
II. 비유동부채	126,331,412	-
순자산	-	8,118,314

※ 공동사업당사자는 양수대가로 37,000백만원을 지급하여, 동 양수대가와 양수대상 영업부문의 순자산공정가액 차액 28,882백만원을 영업권이 발생하였으며, 사업약정비율에 따라 연결회사의 지분해당가액인 13,603백만원을 연결회사의 영업권으로 계상하였습니다

나. 합병

< (주)대유중공업의 대유글로벌 합병 >

(1) 종속회사인 (주)대유중공업은 2010년 1월 15일을 합병기일로 하여 (주)대유글로벌을 흡수합병하여 일체의 권리의무를 승계하였는 바, 그 내용은 다음과 같습니다

- 승계한 자산 및 부채 (단위: 천원)

구 분	금 액	
자 산	-	5,187,112
Ⅰ. 유동자산	4,570,131	-
Ⅱ. 비유동자산	616,981	-
부 채	-	3,206,781
Ⅰ. 유동부채	3,206,781	-
Ⅱ. 비유동부채	-	-
순자산	-	1,980,331

※ 종속회사는 합병대가로 61,566주의 신주를 발행하여 지급하였으며, 동 합병대가와 양수 대상 영업부문의 순자산공정가액 차액 1,672,500천원을 잉가매수차익으로 계상하고 당기의 손익으로 인식하였습니다.

다. 분할합병

< (주)대유네트웍스의 (주)동강홀딩스 분할사업부와의 분할합병 >

(주)대유네트웍스와 (주)동강홀딩스는 2013년 07월 26일 임시주주총회를 개최하여 (주)동강홀딩스의 우레탄사업부 및 순천지점의 임대사업부문을 분할하고 그 분할된 부문을 (주)대유네트웍스가 흡수합병하는 분할합병 결의를 하였습니다.

(1) 분할합병 목적

정보통신사업부문의 시장점유율 확대 및 신규사업 추진으로 인한 사업역량강화

(2) 분할합병의 효과

- 지분구조 변동 (단위: 주,%)

주주명	분할합병 전		분할합병 후		비 고
	주식수	지분율	주식수	지분율	
(주)대유에이텍	600,000	100%	600,000	37.18%	
(주)동강홀딩스	-	-	1,013,840	62.82%	
합 계	600,000	100%	1,613,840	100.00%	

※ 2013년 08월 31일을 기준으로 하여 연결회사는 상위 분할합병으로 인하여 지분율이 하락함으로써 (주)대유네트웍스에 대한 지배력을 상실하였으며 이로써 지분법연결대상 관계회사로 변경되었습니다.

- 재무현황의 변동

주주명	합병회사	분할사업부문주)	합병 후 재무제표	비 고
자산총액	9,279,998	6,241,844	15,521,842	
부채총액	4,330,791	3,431,362	7,762,153	
자본총액	4,949,206	-	7,759,689	
부채비율	87.50%	-	100.03%	

주)분할사업부문의 자산 및 부채가액은 감정평가법에 의한 감정평가액 및 세법상 시가평가 방법을 적용하여 평가한 가액입니다.

(2) 분할합병 일정 및 세부내용

일 자	세부내용
2013. 07. 26	분할합병대상 자산 및 부채의 확정 / 분할합병비율 산정 분할합병관련 법률 등 검토
2013. 07. 28	이사회결의 및 분할합병계약 체결
2013. 07. 29	분할합병승인 주주총회 개최 및 반대주주 주식매수청구
2013. 07. 30	채권자 이의제출 공고 및 최고(분할회사)
2013. 08. 18	주식매수청구권 행사기간 만료
2013. 08. 30	채권자 이의제출기간 만료 / 구주권 제출기간 만료
2013. 08. 31	분할합병기일

XI. 재무제표 등

※ 제 59기, 제 58기 및 제57기 재무제표는 외부감사인으로부터 감사받은 재무제표입니다.
또한 한국채택국제회계기준(K-IFRS)기준으로 작성되었습니다.

가. 연결재무제표

연결 재무상태표

제 59 기 2013.12.31 현재
제 58 기 2012.12.31 현재
제 57 기 2011.12.31 현재

(단위 : 원)

	제 59 기	제 58 기	제 57 기
자산			
유동자산	169,241,113,304	127,401,252,144	111,492,253,758
현금및현금성자산	45,298,037,001	32,322,268,554	8,027,545,696
단기예치금	7,751,100,000	2,134,000,000	1,545,500,000
매출채권	97,419,157,511	62,255,506,500	78,927,202,318
기타수취채권	7,254,347,689	14,930,919,561	2,056,630,208
재고자산	6,976,263,180	7,553,661,698	9,696,065,419
기타유동자산	4,519,178,408	8,202,466,191	11,238,266,513
당기법인세자산	23,029,515	2,429,640	1,043,604
비유동자산	269,411,029,356	258,319,429,508	251,032,504,392
장기예치금	1,539,184,980	2,157,934,713	1,686,694,423
장기수취채권	296,730,857	305,463,357	305,662,954
매도가능증권	16,488,014,768	14,421,699,160	19,208,348,629
관계기업투자	18,770,553,050	7,842,617,339	8,411,076,636
유형자산	168,217,221,678	167,136,809,815	156,504,342,646
투자부동산	38,459,712,518	38,649,499,463	34,889,154,211
무형자산	24,945,059,497	26,997,281,697	29,502,353,771
기타비유동자산	274,652,054	200,000,000	0
이연법인세자산	419,899,954	608,123,964	524,871,122
자산총계	438,652,142,660	385,720,681,652	362,524,758,150
부채			
유동부채	268,377,609,224	213,106,101,406	195,934,070,750
매입채무	120,055,948,115	87,613,445,326	77,674,576,158
단기차입금	97,796,570,149	72,015,398,591	70,349,575,397
기타지급채무	5,897,068,604	4,538,429,673	5,821,101,528
기타유동부채	3,053,357,822	4,373,863,809	4,043,039,407
총당부채	4,502,341	8,463,331	79,295,870
유동성장기부채	40,896,894,331	43,570,975,164	37,189,962,487
당기법인세부채	673,267,862	985,525,512	776,519,903
비유동부채	66,720,731,216	74,283,764,299	91,675,163,162
장기차입금	21,819,099,998	23,499,516,662	29,133,770,000

회사채	0	0	14,254,768,135
퇴직급여채무	229,240,580	223,995,057	333,577,938
기타비유동부채	42,137,444,500	48,330,896,500	43,518,657,396
이연법인세부채	2,534,946,138	2,229,356,080	4,434,389,693
부채총계	335,098,340,440	287,389,865,705	287,609,233,912
자본			
지배기업의 소유주에게 귀속되는 자본	94,447,613,315	89,627,048,257	66,638,510,277
자본금	42,214,715,000	42,214,715,000	31,917,933,500
주식발행초과금	25,774,616,859	25,774,164,129	7,626,024,713
기타자본	7,347,665,781	8,471,315,339	16,317,012,580
이익잉여금(결손금)	19,110,615,675	13,166,853,789	10,777,539,484
비지배지분	9,106,188,905	8,703,767,690	8,277,013,961
자본총계	103,553,802,220	98,330,815,947	74,915,524,238
자본과부채총계	438,652,142,660	385,720,681,652	362,524,758,150

연결 포괄손익계산서

제 59 기 2013.01.01 부터 2013.12.31 까지

제 58 기 2012.01.01 부터 2012.12.31 까지

제 57 기 2011.01.01 부터 2011.12.31 까지

(단위 : 원)

	제 59 기	제 58 기	제 57 기
매출액	555,167,095,731	505,514,624,385	469,492,403,181
상품매출액	70,507,278,478	86,957,652,988	55,284,748,739
제품매출액	472,218,099,219	402,108,585,401	406,152,250,341
공사수입	3,934,959,860	5,553,648,538	2,455,562,729
용역수입	6,141,867,925	6,813,031,904	1,643,356,470
기타매출액	2,364,890,249	4,081,705,554	3,956,484,902
매출원가	514,747,810,397	463,025,915,938	431,626,011,573
상품매출원가	67,237,621,458	81,249,524,662	53,084,642,369
제품매출원가	441,300,138,319	374,157,568,700	375,501,087,917
공사원가	3,730,457,728	5,176,739,613	2,495,178,446
용역원가	2,479,592,892	2,442,082,963	545,102,841
매출총이익	40,419,285,334	42,488,708,447	37,866,391,608
판매비와관리비	27,407,776,101	24,786,645,961	21,885,165,091
급여	7,968,960,373	7,566,735,981	6,291,924,247
퇴직급여	1,371,054,008	1,145,809,484	974,742,297
복리후생비	1,611,604,104	1,474,733,074	1,123,339,918
전력비	552,993,112	1,895,382,940	1,996,255,300
여비교통비	377,693,989	286,115,083	200,984,154
통신비	93,605,212	95,546,710	83,546,927
수도광열비	120,135,018	109,519,657	136,952,497
경상연구개발비	1,475,718,989	1,679,555,877	1,406,587,150
세금과공과	1,917,263,262	1,724,104,281	570,683,743
지급임차료	243,097,207	278,262,125	168,566,064
감가상각비	962,531,588	819,889,652	699,924,781

수선비	127,867,201	73,078,915	77,522,705
보험료	182,921,768	157,516,410	128,788,519
접대비	252,146,406	243,285,446	218,579,386
광고선전비	12,939,284	5,862,874	86,483,878
협회비	22,393,800	21,150,500	31,162,273
운반비	2,706,017,460	1,741,008,636	1,407,919,641
지급수수료	5,186,031,616	3,835,295,034	4,887,508,442
대손상각비	78,561,298	97,055,721	20,442,281
교육훈련비	48,510,575	58,732,317	47,718,143
차량유지비	174,161,820	174,908,638	164,881,281
소모품비	111,503,718	167,522,517	118,887,675
사무용품비	45,371,036	39,011,824	47,826,395
도서인쇄비	20,360,513	31,629,625	43,187,289
무형자산상각비	917,749,654	577,867,092	489,536,449
판매보증비	652,318,041	299,518,469	399,308,295
공해방지비	6,100,000	13,567,818	13,761,390
하자보수비	42,264,735	61,655,471	9,365,993
기타판관비	125,900,314	112,323,790	38,777,978
영업이익(손실)	13,011,509,233	17,702,062,486	15,981,226,517
기타수익	1,601,379,854	2,222,125,043	1,636,643,773
임대료수익	174,441,722	459,699,017	501,330,940
대손충당금환입	172,044,549	336,068,137	270,097,919
유형자산처분이익	2,731,608	58,416,803	6,320,479
무형자산처분이익	0	0	4,300,000
수수료수익	216,261,832	269,647,730	157,217,477
매도가능증권처분이익	10,611,012	0	0
퇴직급여환입	0	0	6,049,388
보조금수익	0	7,000,000	0
잡이익	1,025,289,131	1,021,994,452	691,327,570
하자보수충당금환입	0	69,298,904	0
기타비용	4,579,037,294	6,406,969,860	2,998,106,922
기타의대손상각비	500,000,000	226,001,867	490,697,656
기타의감가상각비	132,867,473	167,602,966	169,583,432
유형자산처분손실	806,352,824	189,698,695	44,463,426
투자자산처분손실	0	0	0
매도가능증권처분손실	0	3,442,087	1,247,600,000
재고자산감모손실	0	52,734,405	8,167,920
재고자산폐기손실	244,789,048	56,863,526	331,815,019
무형자산손상차손	1,848,209,562	2,752,551,265	76,112,970
무형자산처분손실	344,842,954	135,381,501	114,291,472
매도가능증권손상차손	0	0	2,000,000
기부금	27,990,000	23,432,015	41,345,000
잡손실	673,985,433	2,725,752,251	472,030,027
유형자산손상차손	0	73,509,282	0
관계기업투자손익	3,607,078,928	(2,059,289,443)	476,726,944
지분법평가이익	2,781,400,073	84,950,335	476,726,944

지분법평가손실	0	(2,144,239,778)	0
관계기업투자처분이익	870,000,000	0	0
종속기업투자처분손실	(44,321,145)	0	0
금융수익	2,962,617,494	2,338,894,774	1,794,491,505
이자수익	975,570,271	653,083,667	580,557,328
배당금수익	133,875,162	82,862,204	80,698,738
외환차익	858,655,603	1,249,006,390	1,125,045,569
외화환산이익	994,516,458	353,942,513	8,189,870
금융비용	6,296,614,086	8,783,419,127	7,410,911,846
이자비용	5,534,988,816	6,704,091,270	4,829,806,067
외환차손	761,625,270	549,356,135	1,906,122,642
외화환산손실	0	30	674,983,137
사채상환손실	0	1,529,971,692	0
기타순손익	0	0	0
계약해지이익	0	0	2,000,000,000
계약해지손실	0	0	(2,000,000,000)
법인세비용차감전순이익(손실)	10,306,934,129	5,013,403,873	9,480,069,971
법인세비용	1,590,277,039	967,391,847	1,749,706,566
당기순이익(손실)	8,716,657,090	4,046,012,026	7,730,363,405
기타포괄손익	(1,123,649,558)	(6,966,480,147)	4,622,673,236
매도가능금융자산의 세후기타포괄손익	(808,139,363)	(5,781,157,193)	4,622,673,236
부의지분법자본변동	(315,510,195)	(1,185,322,954)	0
당기총포괄손익	7,593,007,532	(2,920,468,121)	12,353,036,641
당기순이익(손실)의 귀속			
지배기업의 소유주에게 귀속되는 당기순이익(손실)	8,476,642,476	3,666,030,105	7,208,789,594
비지배지분에 귀속되는 당기순이익(손실)	240,014,614	379,981,921	521,573,811
포괄손익의 귀속			
포괄손익, 지배기업의 소유주에게 귀속되는 지분	7,352,992,918	(3,300,450,042)	11,831,462,830
포괄손익, 비지배지분	240,014,614	379,981,921	521,573,811
지배기업 지분에 대한 주당손익			
기본주당이익(손실)	100	49	113
희석주당이익(손실)	100	43	107

연결 자본변동표

제 59 기 2013.01.01 부터 2013.12.31 까지

제 58 기 2012.01.01 부터 2012.12.31 까지

제 57 기 2011.01.01 부터 2011.12.31 까지

(단위 : 원)

		자본						
		지배기업의 소유주에게 귀속되는 자본					비지배지분	자본 합계
		자본금	주식발행초과금	기타자본	이익잉여금	지배기업의 소유주에게 귀속되는 자본 합계		
2011.01.01 (기초자본)		31,242,594,000	7,387,289,080	9,124,035,426	5,741,942,213	53,495,860,719	868,151,346	54,364,012,065
자본의 변동	포괄손익	당기순이익(손실)			7,208,789,594	7,208,789,594	521,573,811	7,730,363,405
		매도가능증권의 평가		4,622,673,236		4,622,673,236		4,622,673,236

		부의지분법자본변동							
	유상증자								
	신주인수권의 행사		657,894,500	226,869,693	(88,404,251)		796,359,942		796,359,942
	현금배당					(1,062,246,887)	(1,062,246,887)		(1,062,246,887)
	주식매입선택권의 행사		17,445,000	11,865,940			29,310,940		29,310,940
	자기주식처분손실의 상각				(1,110,945,436)	1,110,945,436			
	신주인수권부사채의 발행				1,587,837,293		1,587,837,293		1,587,837,293
	신주청약증거금				7,478,640		7,478,640		7,478,640
	종속기업의 유상증자				64,729,412		64,729,412	3,532,769,305	3,597,498,717
	종속기업의 신규취득				(112,282,612)		(112,282,612)	3,354,519,499	3,242,236,887
	유상증자 발행분담금의 환급								
	연결실체의 변동								
2011.12.31 (기말자본)			31,917,933,500	7,626,024,713	16,317,012,580	10,777,539,484	66,638,510,277	8,277,013,961	74,915,524,238
2012.01.01 (기초자본)			31,917,933,500	7,626,024,713	16,317,012,580	10,777,539,484	66,638,510,277	8,277,013,961	74,915,524,238
자본의 변동	포괄손익	당기순이익(손실)				3,666,030,105	3,666,030,105	379,981,921	4,046,012,026
		매도가능증권의 평가			(5,781,157,193)		(5,781,157,193)		(5,781,157,193)
		부의지분법자본변동			(1,185,322,954)		(1,185,322,954)		(1,185,322,954)
	유상증자		8,500,000,000	12,780,844,580			21,280,844,580		21,280,844,580
	신주인수권의 행사		1,788,941,500	5,367,051,544	(809,186,312)		6,346,806,732		6,346,806,732
	현금배당					1,276,715,800	1,276,715,800		1,276,715,800
	주식매입선택권의 행사		7,840,000	243,292	(7,904,652)		178,640		178,640
	자기주식처분손실의 상각								
	신주인수권부사채의 발행								
	신주청약증거금								
	종속기업의 유상증자				(62,126,130)		(62,126,130)	46,771,808	(15,354,322)
	종속기업의 신규취득								
	유상증자 발행분담금의 환급								
연결실체의 변동									
2012.12.31 (기말자본)			42,214,715,000	25,774,164,129	8,471,315,339	13,166,853,789	89,627,048,257	8,703,767,690	98,330,815,947
2013.01.01 (기초자본)			42,214,715,000	25,774,164,129	8,471,315,339	13,166,853,789	89,627,048,257	8,703,767,690	98,330,815,947
자본의 변동	포괄손익	당기순이익(손실)				8,476,642,476	8,476,642,476	240,014,614	8,716,657,090
		매도가능증권의 평가			(808,139,363)		(808,139,363)		(808,139,363)
		부의지분법자본변동			(315,510,195)		(315,510,195)		(315,510,195)
	유상증자								
	신주인수권의 행사								
	현금배당					2,532,880,590	2,532,880,590		2,532,880,590
	주식매입선택권의 행사								
	자기주식처분손실의 상각								
	신주인수권부사채의 발행								
	신주청약증거금								
	종속기업의 유상증자							62,406,601	62,406,601
	종속기업의 신규취득								
	유상증자 발행분담금의 환급			452,730			452,730		452,730
연결실체의 변동							100,000,000	100,000,000	
2013.12.31 (기말자본)			42,214,715,000	25,774,616,859	7,347,665,781	19,110,615,675	94,447,613,315	9,106,188,905	103,553,802,220

연결 현금흐름표

제 59 기 2013.01.01 부터 2013.12.31 까지

제 58 기 2012.01.01 부터 2012.12.31 까지

제 57 기 2011.01.01 부터 2011.12.31 까지

(단위 : 원)

	제 59 기	제 58 기	제 57 기
영업활동현금흐름	17,830,339,671	46,182,234,198	(22,906,879,053)
당기순이익(손실)	8,716,657,090	4,046,012,026	7,730,363,405
당기순이익조정을 위한 가감	13,584,865,229	20,345,523,360	13,496,194,078
감가상각비	7,351,143,551	6,202,001,660	4,899,941,091
대손상각비	78,561,298	97,055,721	20,442,281
퇴직급여	246,277,016	187,496,989	100,006,909
이자비용	5,534,988,816	6,704,091,270	4,829,806,067
재고자산평가손실	0	119,594,897	0
무형자산상각비	1,121,942,657	785,624,894	679,083,169
유형자산처분손실	806,352,824	189,698,695	44,463,426
무형자산처분손실	344,842,954	135,381,501	114,291,472
유형자산손상차손	0	73,509,282	0
무형자산손상차손	1,848,209,562	2,752,551,265	76,112,970
매도가능증권처분손실	0	3,442,087	1,247,600,000
종속기업투자처분손실	44,321,145	0	0
지분법평가손실	0	2,144,239,778	0
사채상환손실	0	1,529,971,692	0
기타의대손상각비	500,000,000	0	490,697,656
잡손실	1,000,000	26,970,000	0
지급수수료	57,697,500		
법인세비용	1,590,277,039	967,391,847	1,749,706,566
매도가능증권손상차손	0	0	2,000,000
외화환산손실	0	0	674,983,137
이자수익	(975,570,271)	(653,083,667)	(580,557,328)
지분법평가이익	(2,781,400,073)	(84,950,335)	(476,726,944)
외화환산이익	(994,516,458)	(353,942,513)	(8,189,870)
유형자산처분이익	(2,731,608)	(58,416,803)	(6,320,479)
매도가능증권처분이익	(10,611,012)		
관계기업투자처분이익	(870,000,000)	0	0
배당금수익	(133,875,162)	(82,862,204)	(80,698,738)
대손충당금환입	(172,044,549)	(336,068,137)	(270,097,919)
잡이익	0	(4,174,559)	0
무형자산처분이익	0	0	(4,300,000)
퇴직급여환입	0	0	(6,049,388)
영업활동으로 인한 자산부채의 변동	(3,266,529,791)	23,208,495,904	(43,604,044,913)
매출채권의 감소(증가)	(28,123,767,199)	15,422,686,079	(28,046,933,887)
기타수취채권의 감소(증가)	2,645,574,104	(4,138,905,756)	478,754,154
기타유동자산의 감소(증가)	3,021,721,070	3,349,612,278	(4,922,935,242)
재고자산의 감소(증가)	(2,588,548,800)	2,022,808,824	(4,096,319,352)
장기수취채권의 감소	(249,939,000)	199,597	(101,681,089)
매입채무의 증가(감소)	26,613,702,431	10,906,231,237	(11,175,629,863)
기타지급채무의 증가(감소)	402,850,823	(1,126,060,370)	3,086,175,719
기타유동부채의 증가	(1,135,988,722)	(9,576,682,804)	1,600,318,549
충당부채의 감소	(3,960,990)	(70,832,539)	(38,177,523)
퇴직금의 지급	(176,867,956)	(290,062,700)	(205,785,348)

기타비유동부채의 증가	(3,624,386,800)	6,676,259,518	(119,499,662)
퇴직보험예치금의 감소(증가)	(46,918,752)	33,242,540	(62,331,369)
법인세납부(환급)	(1,204,652,857)	(1,417,797,092)	(529,391,623)
투자활동현금흐름	(18,278,852,780)	(36,272,070,914)	(49,063,004,479)
이자의 수취	841,622,817	425,703,459	458,052,958
배당금의 수령	133,875,162	82,862,204	80,698,738
단기예치금의 회수	32,841,494,264	2,222,357,913	7,570,408,586
단기예치금의 예치	(38,958,594,264)	(2,814,300,000)	(7,940,908,586)
장기예치금의 회수	1,719,548,733	576,500,000	118,442,000
장기예치금의 예치	(1,067,799,000)	(1,088,000,000)	(1,097,000,000)
단기대여금의 회수	7,451,508,129	(20,725,807,208)	207,792,852
단기대여금의 대여	(344,600,000)	14,367,917,180	(890,000,000)
매도가능증권의 처분	40,000	0	24,500,000
매도가능증권의 취득	(3,247,445,020)	(2,986,962,300)	(1,082,188,500)
관계기업투자의 처분	40,870,000,000	0	0
관계기업투자의 취득	(43,408,403,231)	(2,314,281,321)	(5,181,949,692)
유형자산의 처분	2,741,344,319	285,863,954	114,337,815
유형자산의 취득	(15,182,294,330)	(17,274,157,145)	(18,516,743,697)
투자부동산의 취득	0	(3,953,366,064)	0
무형자산의 취득	(2,851,904,789)	(3,285,492,495)	(398,211,858)
무형자산의 처분	216,363,636	209,090,909	136,881,818
사업결합으로 인한 현금유출	0	0	(22,667,116,913)
연결실체의 변동으로 인한 현금흐름	(33,609,206)	0	0
재무활동현금흐름	13,424,281,556	14,384,559,574	68,452,000,107
이자의 지급	(5,496,481,495)	(6,038,071,611)	(4,254,115,501)
유상증자 발행비용	(13,636,000)	0	0
지배기업 유상증자	0	21,280,844,580	0
종속기업 유상증자	0	0	6,936,024,117
단기차입금의 차입	248,661,874,572	218,114,170,908	207,926,086,731
단기차입금의 상환	(220,338,460,997)	(216,094,405,201)	(164,888,419,235)
유동성장기부채의 상환	(18,163,586,664)	(3,420,896,674)	(1,000,000,000)
장기차입금의 차입	11,307,000,000	14,021,000,000	9,300,000,000
장기차입금의 상환	0	(1,050,000,000)	(1,331,000,000)
신주인수권부사채의 발행	0	0	16,000,000,000
신주인수권부사채의 상환	0	(17,498,352,000)	0
신주인수권의 행사	0	6,346,806,732	796,359,942
주식매입선택권의 행사	0	178,640	29,310,940
배당금의 지급	(2,532,880,590)	(1,276,715,800)	(1,062,246,887)
주식발행비용의 환급	452,730	0	0
현금및현금성자산의순증가(감소)	12,975,768,447	24,294,722,858	(3,517,883,425)
기초현금및현금성자산	32,322,268,554	8,027,545,696	11,545,429,121
기말현금및현금성자산	45,298,037,001	32,322,268,554	8,027,545,696

나. 연결재무제표에 대한 주석

- 연결재무제표에 대한 주석은 본 연결재무제표의 일부입니다.
- 주석사항은 첨부된 연결감사보고서 참조.

다. 재무제표(K-IFRS)

재무상태표

제 59 기 2013.12.31 현재
 제 58 기 2012.12.31 현재
 제 57 기 2011.12.31 현재

(단위 : 원)

	제 59 기	제 58 기	제 57 기
자산			
유동자산	149,448,035,700	98,119,929,020	82,942,314,526
현금및현금성자산	41,665,788,378	28,487,223,514	4,283,742,191
단기예치금	6,004,000,000	3,000,000	81,500,000
매출채권	89,700,619,856	51,271,938,008	65,759,819,353
기타수취채권	6,115,151,621	10,332,427,897	512,027,908
재고자산	4,188,376,109	3,173,683,538	5,118,343,597
기타유동자산	1,774,099,736	4,851,656,063	7,186,881,477
당기법인세자산	0	0	0
비유동자산	187,007,334,145	179,240,191,289	163,614,237,255
장기예치금	1,163,520,000	1,821,621,000	1,039,121,000
장기수취채권	78,422,000	71,938,000	129,218,836
매도가능증권	16,180,185,248	13,970,125,270	18,394,902,960
관계기업투자	14,675,657,457	9,248,666,137	7,934,349,692
종속기업투자	36,984,978,319	38,806,969,639	37,106,959,459
유형자산	63,663,510,706	62,340,447,381	50,317,407,251
투자부동산	38,459,712,518	38,649,499,463	34,889,154,211
무형자산	15,801,347,897	14,330,924,399	13,803,123,846
자산총계	336,455,369,845	277,360,120,309	246,556,551,781
부채			
유동부채	226,670,155,118	169,634,812,096	141,851,296,690
매입채무	111,204,525,563	77,913,163,349	65,494,071,929
단기차입금	94,996,570,149	66,452,180,528	65,550,732,997
기타지급채무	6,506,199,809	4,883,779,069	5,734,178,646
기타유동부채	1,213,159,148	2,820,229,469	1,323,628,671
유동성장기부채	12,236,666,664	16,986,266,664	3,225,129,401
당기법인세부채	513,033,785	579,193,017	523,555,046
비유동부채	19,233,975,328	19,257,978,349	39,940,583,394
장기차입금	14,660,099,998	15,589,766,662	20,046,700,000
회사채		0	14,254,768,135
퇴직급여채무	229,240,580	223,995,057	240,605,494
기타비유동부채	1,869,900,000	1,134,000,000	1,069,000,000
이연법인세부채	2,474,734,750	2,310,216,630	4,329,509,765
부채총계	245,904,130,446	188,892,790,445	181,791,880,084

자본			
자본금	42,214,715,000	42,214,715,000	31,917,933,500
주식발행초과금	25,774,616,859	25,774,164,129	7,626,024,713
기타자본	9,207,299,264	10,015,438,627	16,613,686,784
전환권대가	0	808,877,451	808,877,451
신주인수권부대가	833,903,652	833,903,652	1,643,089,964
자기주식	(51,744)	(51,744)	(51,744)
주식매입선택권	0	4,151,801	4,577,813
매도가능증권평가이익	8,729,425	0	4,702,169,261
매도가능증권평가손실	(2,084,689,618)	(1,267,820,830)	(188,832,898)
재평가잉여금	9,636,378,297	9,636,378,297	9,636,378,297
신주청약증거금	0	0	7,478,640
기타자본잉여금	813,029,252	0	0
이익잉여금(결손금)	13,354,608,276	10,463,012,108	8,607,026,700
이익준비금	487,184,328	233,896,269	106,224,689
미처분이익잉여금	12,867,423,948	10,229,115,839	8,500,802,011
자본총계	90,551,239,399	88,467,329,864	64,764,671,697
자본과부채총계	336,455,369,845	277,360,120,309	246,556,551,781

포괄손익계산서

제 59 기 2013.01.01 부터 2013.12.31 까지

제 58 기 2012.01.01 부터 2012.12.31 까지

제 57 기 2011.01.01 부터 2011.12.31 까지

(단위 : 원)

	제 59 기	제 58 기	제 57 기
매출액	477,929,276,038	415,218,563,575	402,876,551,655
상품매출액	40,316,416,448	42,674,670,023	23,190,908,922
제품매출액	435,291,696,422	368,620,169,027	375,639,487,866
기타매출액	2,321,163,168	3,923,724,525	4,046,154,867
매출원가	447,235,887,182	383,720,663,591	372,748,878,623
상품매출원가	39,370,048,423	39,143,187,753	23,640,645,159
제품매출원가	407,865,838,759	344,577,475,838	349,108,233,464
매출총이익	30,693,388,856	31,497,899,984	30,127,673,032
판매비와관리비	20,440,918,416	17,782,697,985	16,829,752,798
급여	4,735,790,569	4,324,232,187	3,792,850,680
퇴직급여	1,027,794,831	839,115,504	773,917,359
복리후생비	1,184,558,500	1,018,999,085	881,342,549
전력비	552,993,112	1,895,382,940	1,996,255,300
여비교통비	282,397,761	225,499,065	164,312,601
통신비	49,343,055	56,139,533	57,103,243
수도광열비	57,282,924	49,926,465	63,636,075
경상연구개발비	1,474,085,789	1,678,655,877	1,406,546,150

세금과공과	663,290,036	455,455,266	397,134,041
지급임차료	147,757,544	126,760,398	100,134,331
감가상각비	883,783,956	689,120,286	586,366,211
수선비	116,318,517	34,025,934	63,921,319
보험료	120,049,636	92,993,014	83,542,789
접대비	104,420,740	83,159,620	123,359,039
광고선전비	5,500,000	2,459,000	21,866,600
협회비	19,198,000	17,490,000	15,936,000
운반비	2,678,526,687	1,725,422,249	1,392,850,265
지급수수료	4,611,125,758	3,378,067,099	3,827,209,254
대손상각비	0	0	0
교육훈련비	15,025,650	27,087,801	34,030,924
차량유지비	99,813,962	101,854,441	85,848,349
소모품비	42,728,168	68,386,917	58,521,749
사무용품비	37,229,511	32,346,950	30,747,838
도서인쇄비	13,279,754	9,482,699	16,979,978
무형자산상각비	859,531,369	540,656,667	447,847,859
판매보증비	652,318,041	297,736,469	399,308,295
회의비	0	4,344,336	0
공해방지비	6,000,000	7,200,000	7,600,000
잡비	774,546	698,183	584,000
영업이익(손실)	10,252,470,440	13,715,201,999	13,297,920,234
기타수익	1,291,056,616	1,184,633,544	1,181,218,644
임대료수익	184,011,104	459,699,017	471,980,940
대손충당금 환입	145,966,095	332,593,778	268,220,448
수수료수익	16,476,000	16,152,000	0
유형자산처분이익	2,726,273	3,731,410	43,177
무형자산처분이익	0	0	4,300,000
잡이익	931,266,132	372,457,339	436,674,079
매도가능증권처분이익	10,611,012	0	0
기타비용	2,810,873,387	3,553,556,728	2,212,434,101
기타의대손상각비	0	0	183,204,249
기타의감가상각비	132,867,473	167,602,966	169,583,432
유형자산처분손실	802,514,274	189,698,695	13,148,818
무형자산손상차손	983,394,015	1,311,192,020	0
유형자산손상차손	0	0	0
매도가능증권손상차손	0	0	2,000,000
매도가능증권처분손실	0	3,442,087	1,247,600,000
무형자산처분손실	344,842,954	135,381,501	114,291,472
기부금	27,990,000	21,800,000	38,990,000
잡손실	519,264,671	1,724,439,459	443,616,130
종속관계기업투자손익	870,000,000	(1,299,964,876)	0
관계기업투자주식처분이익	870,000,000	0	
종속기업투자손상차손	0	(300,000,000)	0

관계기업투자손상차손	0	(999,964,876)	0
금융수익	2,663,096,470	2,009,304,910	1,636,988,012
이자수익	700,182,998	385,477,404	479,097,489
배당금수익	133,875,162	82,862,204	80,698,738
외환차익	851,964,734	1,192,786,591	1,077,191,785
외화환산이익	977,073,576	348,178,711	0
금융비용	5,851,022,579	8,205,934,848	6,849,564,969
이자비용	5,108,821,075	6,134,835,722	4,293,139,521
외환차손	742,201,504	541,127,434	1,882,879,349
외화환산손실	0	0	673,546,099
사채상환손실	0	1,529,971,692	0
기타순손익	0	0	0
계약해지이익	0	0	2,000,000,000
계약해지손실	0	0	(2,000,000,000)
법인세비용차감전순이익(손실)	6,414,727,560	3,849,684,001	7,054,127,820
법인세비용	990,250,802	716,982,793	1,391,125,986
당기순이익(손실)	5,424,476,758	3,132,701,208	5,663,001,834
기타포괄손익	(808,139,363)	(5,781,157,193)	4,622,673,236
매도가능금융자산의 세후 기타포괄손익	(808,139,363)	(5,781,157,193)	4,622,673,236
당기총포괄손익	4,616,337,395	(2,648,455,985)	10,285,675,070
주당손익			
기본주당순이익	64	42	89
희석주당순이익	63	37	84

자본변동표

제 59 기 2013.01.01 부터 2013.12.31 까지

제 58 기 2012.01.01 부터 2012.12.31 까지

제 57 기 2011.01.01 부터 2011.12.31 까지

(단위 : 원)

		자본				
		자본금	주식발행초과금	기타자본	이익잉여금	자본 합계
2011.01.01 (기초자본)		31,242,594,000	7,387,289,080	9,373,156,429	5,117,217,189	53,120,256,698
자본의 변동	포괄손익	당기순이익(손실)			5,663,001,834	5,663,001,834
		매도가능증권평가		4,622,673,237		4,622,673,237
	유상증자					
	신주인수권의 행사	657,894,500	226,869,693	(88,404,251)		796,359,942
	주식매입선택권의 행사	17,445,000	11,865,940			29,310,940
	자기주식처분손실 상각			1,110,945,436	(1,110,945,436)	0
	현금배당				(1,062,246,887)	(1,062,246,887)
	신주인수권부사채의 발행			1,587,837,293		1,587,837,293
	신주청약증거금			7,478,640		7,478,640
	유상증자 발행분담금 환급					
2011.12.31 (기말자본)		31,917,933,500	7,626,024,713	16,613,686,784	8,607,026,700	64,764,671,697
2012.01.01 (기초자본)		31,917,933,500	7,626,024,713	16,613,686,784	8,607,026,700	64,764,671,697
자본의 변동	포괄손익	당기순이익(손실)			3,132,701,208	3,132,701,208
		매도가능증권평가		(5,781,157,193)		(5,781,157,193)

	유상증자	8,500,000,000	12,780,844,580			21,280,844,580
	신주인수권의 행사	1,788,941,500	5,367,051,544	(809,186,312)		6,346,806,732
	주식매입선택권의 행사	7,840,000	243,292	(7,904,652)		178,640
	자기주식처분손실 상각					
	현금배당				1,276,715,800	1,276,715,800
	신주인수권부사채의 발행					
	신주청약증거금					
	유상증자 발행분담금 환급					
2012.12.31 (기말자본)		42,214,715,000	25,774,164,129	10,015,438,627	10,463,012,108	88,467,329,864
2013.01.01 (기초자본)		42,214,715,000	25,774,164,129	10,015,438,627	10,463,012,108	88,467,329,864
자본의 변동	포괄손익	당기순이익(손실)			5,424,476,758	5,424,476,758
		매도가능증권평가		(808,139,363)		(808,139,363)
	유상증자					
	신주인수권의 행사					
	주식매입선택권의 행사					
	자기주식처분손실 상각					
	현금배당				2,532,880,590	2,532,880,590
	신주인수권부사채의 발행					
	신주청약증거금					
유상증자 발행분담금 환급		452,730			452,730	
2013.12.31 (기말자본)		42,214,715,000	25,774,616,859	9,207,299,264	13,354,608,276	90,551,239,399

현금흐름표

제 59 기 2013.01.01 부터 2013.12.31 까지

제 58 기 2012.01.01 부터 2012.12.31 까지

제 57 기 2011.01.01 부터 2011.12.31 까지

(단위 : 원)

	제 59 기	제 58 기	제 57 기
영업활동현금흐름	13,343,450,082	44,824,935,975	(21,918,662,583)
당기순이익(손실)	5,424,476,758	3,132,701,208	5,663,001,834
당기순이익조정을 위한 가감	11,004,262,216	14,501,739,862	10,805,273,205
감가상각비	4,672,899,358	3,735,607,407	3,271,729,053
퇴직급여	81,443,485	29,879,909	0
이자비용	5,108,821,075	6,134,835,722	4,293,139,521
무형자산상각비	859,531,369	540,656,667	447,847,859
유형자산처분손실	802,514,274	189,698,695	13,148,818
무형자산처분손실	344,842,954	135,381,501	114,291,472
무형자산손상차손	983,394,015	1,311,192,020	0
종속기업투자손상차손		300,000,000	0
관계기업투자손상차손		999,964,876	0
매도가능증권처분손실		3,442,087	1,247,600,000
매도가능증권손상차손		0	2,000,000
기타의대손상각비		0	183,204,249
외화환산손실		0	673,546,099
잡손실	1,000,000	26,970,000	0
법인세비용	990,250,802	716,982,793	1,391,125,986

사채상환손실		1,529,971,692	0
이자수익	(700,182,998)	(385,477,404)	(479,097,489)
유형자산처분이익	(2,726,273)	(3,731,410)	(43,177)
매도가능증권처분이익	(10,611,012)		
관계기업투자처분이익	(870,000,000)	0	0
무형자산처분이익		0	(4,300,000)
외화환산이익	(977,073,576)	(348,178,711)	0
배당금수익	(133,875,162)	(82,862,204)	(80,698,738)
대손충당금환입	(145,966,095)	(332,593,778)	(268,220,448)
영업활동으로 인한 자산부채의 변동	(2,421,333,725)	28,240,550,065	(37,835,259,693)
매출채권의 감소(증가)	(38,632,140,128)	14,487,881,347	(22,218,963,340)
기타수취채권의 감소(증가)	199,794,276	(3,891,416,247)	(46,277,948)
기타유동자산의 감소(증가)	3,118,889,669	2,513,159,942	(828,647,178)
재고자산의 감소(증가)	(1,014,692,571)	1,944,660,059	(4,416,781,345)
장기수취채권의 감소(증가)	(6,484,000)	57,280,836	14,613,947
매입채무의 증가(감소)	33,291,362,214	12,419,091,420	(14,035,471,212)
기타지급채무의 증가(감소)	1,622,420,740	(850,399,577)	3,207,220,803
기타유동부채의 증가(감소)	(1,660,185,963)	1,541,782,631	532,466,275
총당부채 증가(감소)		0	(38,177,523)
퇴직금의 지급	(66,505,502)	(73,477,006)	(30,621,512)
기타비유동부채의 증가(감소)	735,900,000	65,000,000	40,000,000
퇴직보험예치금의 지급	(9,692,460)	26,986,660	(14,620,660)
법인세납부(환급)	(663,955,167)	(1,050,055,160)	(551,677,929)
투자활동현금흐름	(16,418,742,369)	(35,561,641,589)	(43,230,258,090)
이자의 수취	664,837,821	226,892,032	393,454,963
배당금의 수령	133,875,162	82,862,204	80,698,738
단기예치금의 회수	30,800,000,000	176,557,913	5,418,500,000
단기예치금의 예치	(36,801,000,000)	(101,500,000)	(5,205,000,000)
장기예치금의 회수	1,332,000,000	70,000,000	7,500,000
장기예치금의 예치	(673,899,000)	(852,500,000)	(736,000,000)
단기대여금의 회수	6,108,057,223	387,650,878	204,024,852
단기대여금의 대여	(3,000,000)	(6,003,390,000)	0
매도가능증권의 처분	40,000	0	24,500,000
매도가능증권의 취득	(3,235,000,000)	(2,986,962,300)	(982,188,500)
관계기업투자의 처분	40,870,000,000	0	0
관계기업투자의 취득	(40,394,000,000)	(2,314,281,321)	(5,181,949,692)
투자부동산의 취득		(3,953,366,064)	0
종속기업투자의 취득	(3,211,000,000)	(2,000,010,180)	(22,979,858,470)
유형자산의 처분	2,740,000,000	4,090,908	17,313,182
유형자산의 취득	(12,603,435,382)	(15,947,138,918)	(14,313,454,181)
무형자산의 취득	(2,362,581,829)	(2,559,637,650)	(114,680,800)
무형자산의 처분	216,363,636	209,090,909	136,881,818
재무활동현금흐름	16,253,857,151	14,940,186,937	58,994,647,406
이자의 지급	(5,055,705,433)	(5,438,234,783)	(3,734,456,403)

유상증자		21,280,844,580	0
단기차입금의 차입	240,135,690,464	209,795,597,311	200,602,678,492
단기차입금의 상환	(210,614,433,356)	(208,545,971,069)	(161,936,998,678)
유동성장기부채의 상환	(16,986,266,664)	(2,694,966,674)	(1,000,000,000)
장기차입금의 차입	11,307,000,000	14,021,000,000	9,300,000,000
장기차입금의 상환		(1,050,000,000)	0
신주인수권부사채의 발행		0	16,000,000,000
신주인수권부사채의 상환		(17,498,352,000)	0
신주인수권의 행사		6,346,806,732	796,359,942
주식매입선택권의 행사		178,640	29,310,940
배당금의 지급	(2,532,880,590)	(1,276,715,800)	(1,062,246,887)
유상증자 발행분담금 환급	452,730	0	0
현금및현금성자산의순증가(감소)	13,178,564,864	24,203,481,323	(6,154,273,267)
기초현금및현금성자산	28,487,223,514	4,283,742,191	10,438,015,458
기말현금및현금성자산	41,665,788,378	28,487,223,514	4,283,742,191

라. 재무제표에 대한 주석

- 첨부된 재무제표에 대한 주석은 본 재무제표의 일부입니다.
- 주석사항은 첨부된 감사보고서 참조.

마. 대손충당금 설정현황(연결기준)

(1) 최근 3사업연도의 계정과목별 대손충당금 설정내역

(단위 : 백만원)				
구 분	계정과목	채권 총액	대손충당금	대손충당금 설정률
제59기	매출채권	98,623	(1,204)	1.22%
	단기대여금	1,895	(1,293)	68.24%
	미수금	7,965	(1,313)	16.48%
	합 계	108,483	(3,809)	3.51%
제58기	매출채권	63,394	1,138	1.80%
	단기대여금	9,032	1,399	15.49%
	미수금	8,852	1,554	17.56%
	합 계	81,278	4,091	5.03%
제57기	매출채권	79,999	1,071	1.34%
	단기대여금	2,674	1,783	66.64%
	미수금	2,647	1,482	55.99%
	합 계	85,320	4,336	5.08%

(2) 최근 3사업연도의 대손충당금 변동현황

(단위 : 백만원)			
구 분	제59기	제58기	제57기
1. 기초 대손충당금 잔액합계	(4,091)	(4,336)	(4,739)
2. 대손상각비	(78)	(147)	(204)
3. 제각	-	-	346
4. 환입	165	388	261
5. 기타증감	195	4	-
6. 기말 대손충당금 잔액합계	(3,809)	(4,091)	(4,336)

(3) 매출채권관련 대손충당금 설정방침

당사는 채무자의 경제적 어려움 등 개별적인 손상사건이 파악된 채권에 대해 개별분석을 통해 회수가능가액을 산정하고 산정된 회수가능가액과 장부금액의 차액을 대손충당금으로 인식하고 있습니다. 또한, 손상사건이 개별적으로 파악되지 않은 채권 중연체되지 않은 채권은 정상채권으로 간주하여 별도의 대손충당금을 설정하지 않습니다.

바. 재고자산의 보유 및 실사내역(연결기준)

(1) 최근 3사업연도의 재고자산의 사업부문별 보유현황

(단위 : 백만원)	
------------	--

회사명	사업부문	재고자산	제59기	제58기	제57기
(주)대유에이텍	자동차사업부 (자동차용의자 완제품)	제품	422	138	260
		상품	-	-	-
		원재료	572	490	630
		기타	-	6	-
		소계	994	634	890
	합금사업부 (AL합금소재 및 주조품)	제품	858	730	731
		상품	-	146	270
		원재료	1,274	927	1,590
		기타	1,062	737	1,637
		소계	3,194	2,540	4,228
(주)대유SE	태양광사업부 (태양광모듈)	제품	94	875	1,571
		상품	1,825	1,372	-
	자동차사업부 (연료용기)	원재료	269	408	912
		기타	173	174	193
		소계	2,361	2,829	2,676
(주)스마트홀딩스	레저사업부	제품	-	-	-
		상품	-	-	-
		원재료	-	-	144
		기타	99	97	-
		소계	99	97	144
(주)대유중공업	H/REST,A/REST 사업부	제품	117	71	61
		상품	-	-	-
		원재료	118	118	76
		기타	93	14	14
		소계	328	203	151
(주)대유네트웍스	정보통신사업부 (네트워크부품 및 방 송장비)	제품	-	524	805
		상품	-	427	665
		원재료	-	284	136
		기타	-	17	-
		소계	-	1,252	1,607
합 계		제품	1,491	2,338	3,428
		상품	1,825	1,945	935
		원재료	2,233	2,227	3,488
		기타	1,328	1,045	1,844
		합계	6,877	7,555	9,696
총자산대비 재고자산 구성비율(%) [재고자산÷기말자산총계×100]			1.57%	1.96%	2.67%

재고자산회전율(회수) [연환산 매출원가÷{(기초재고+기말재고)÷2}]	71.3회	53.7회	57.2 회
---	-------	-------	--------

(2). 재고자산의 실사내용

① 실사일자

연결회사는 제59기 재무제표를 작성함에 있어서 2013년 12월 25일 ~ 2014년 1월 1일에 걸쳐 감사인이 선정한 국내현장에 대하여 재고실사 등을 실시하였습니다. 한편, 실사일 이후의 재고자산 변동분은 관련 증빙에 의하여 확인하였으며 재무상태표일 현재 재고자산은 장부재고와 실사재고가 일치합니다.

② 재고실사 시 전문가의 참여 또는 감사인의 입회여부 등

연결회사의 동일자 재고자산 실사는 2013년도 재무제표의 외부감사인인 동명회계법인 소속 공인회계사의 입회하에 실시되었습니다.

③ 장기체화재고 등에 관련한 사항

- 해당사항 없음.

④ 재고자산 중 담보제공자산 현황

- 해당사항 없음.

채무증권 발행실적

(기준일 : 2013년 12월 31일)

(단위 : 원, %)

발행회사	증권종류	발행방법	발행일자	권면 총액	이자율	평가등급 (평가기관)	만기일	상환 여부	주관회사
-	-	-	-	-	-	-	-	-	-
-	-	-	-	-	-	-	-	-	-
합 계	-	-	-	-	-	-	-	-	-

기업어음증권 미상환 잔액

(기준일 : 2013년 12월 31일)

(단위 : 원)

잔여만기		10일 이하	10일초과 30일이하	30일초과 90일이하	90일초과 180일이하	180일초과 1년이하	1년초과 2년이하	2년초과 3년이하	3년 초과	합 계
미상환 잔액	공모	-	-	-	-	-	-	-	-	-
	사모	-	-	-	-	-	-	-	-	-
	합계	-	-	-	-	-	-	-	-	-

전자단기사채 미상환 잔액

(기준일 : 2013년 12월 31일)

(단위 : 원)

잔여만기		10일 이하	10일초과 30일이하	30일초과 90일이하	90일초과 180일이하	180일초과 1년이하	합 계	발행 한도	잔여 한도
미상환	공모	-	-	-	-	-	-	-	-

잔액	사모	-	-	-	-	-	-	-	-
	합계	-	-	-	-	-	-	-	-

회사채 미상환 잔액

(기준일 : 2013년 12월 31일)

(단위 : 원)

잔여만기		1년 이하	1년초과 2년이하	2년초과 3년이하	3년초과 4년이하	4년초과 5년이하	5년초과 10년이하	10년초과	합 계
미상환 잔액	공모	-	-	-	-	-	-	-	-
	사모	-	-	-	-	-	-	-	-
	합계	-	-	-	-	-	-	-	-

신종자본증권 미상환 잔액

(기준일 : 2013년 12월 31일)

(단위 : 원)

잔여만기		1년 이하	1년초과 5년이하	5년초과 10년이하	10년초과 15년이하	15년초과 20년이하	20년초과 30년이하	30년초과	합 계
미상환 잔액	공모	-	-	-	-	-	-	-	-
	사모	-	-	-	-	-	-	-	-
	합계	-	-	-	-	-	-	-	-

조건부자본증권 미상환 잔액

(기준일 : 2013년 12월 31일)

(단위 : 원)

잔여만기		1년 이하	1년초과 2년이하	2년초과 3년이하	3년초과 4년이하	4년초과 5년이하	5년초과 10년이하	10년초과 20년이하	20년초과 30년이하	30년초과	합 계
미상환 잔액	공모	-	-	-	-	-	-	-	-	-	-
	사모	-	-	-	-	-	-	-	-	-	-
	합계	-	-	-	-	-	-	-	-	-	-

XII. 부속명세서

가. 공정가치평가 절차요약

연결실체의 공정가치는 아래에서 설명하고 있는 방법에 근거하여 결정되었습니다.

- 유동자산·부채는 만기가 단기이므로 그 공정가치가 장부금액에 근사합니다.
- 매출채권및기타채권은 만기가 길지 않으므로 공정가치가 장부금액에 근사합니다.
- 시장에서 거래되는 당기손익인식금융자산, 매도가능금융자산의 공정가치는 보고기간말 현재 공시되는 마감 매수호가에 의해 결정되며, 시장성 없는 투자자산의 공정가치는 외부평가기관 등의 공정가치 평가 결과에 의해 산정되고 있습니다.

1. 연결회사의 금융자산의 범주분류내역은 다음과 같습니다(단위:천원).

<당기말>

계정과목	당기손익인식	매도가능	만기보유	대여금및수취채권	합계
현금및현금성자산	-	-	-	45,298,037	45,298,037
단기예치금	-	-	-	7,751,100	7,751,100
매출채권	-	-	-	97,419,158	97,419,158
기타수취채권	-	-	-	7,254,348	7,254,348
장기예치금	-	-	-	1,539,185	1,539,185
장기수취채권	-	-	-	296,731	296,731
매도가능증권	-	16,488,015	-	-	16,488,015
합 계	-	16,488,015	-	159,558,559	176,046,574

<전기말>

계정과목	당기손익인식	매도가능	만기보유	대여금및수취채권	합계
현금및현금성자산	-	-	-	32,322,269	32,322,269
단기예치금	-	-	-	2,134,000	2,134,000
매출채권	-	-	-	62,255,507	62,255,507
기타수취채권	-	-	-	14,930,920	14,930,920
장기예치금	-	-	-	2,157,935	2,157,935
장기수취채권	-	-	-	305,463	305,463
매도가능증권	-	14,421,699	-	-	14,421,699
합 계	-	14,421,699	-	114,106,094	128,527,793

2. 연결회사의 금융부채의 범주분류내역은 다음과 같습니다(단위:천원).

<당기말>

계정과목	당기손익인식	상각후원가	금융부채아님	합 계
매입채무	-	120,055,948	-	120,055,948
단기차입금	-	97,796,570	-	97,796,570
기타지급채무	-	5,897,069	-	5,897,069
기타유동부채	-	-	3,053,358	3,053,358
유동성장기부채	-	40,896,894	-	40,896,894
장기차입금	-	21,819,100	-	21,819,100
기타비유동부채	-	34,563,653	7,573,792	42,137,445
합 계	-	321,029,234	10,627,150	331,656,384

<전기말>

계정과목	당기손익인식	상각후원가	금융부채아님	합 계
매입채무	-	87,613,445	-	87,613,445
단기차입금	-	72,015,399	-	72,015,399
기타지급채무	-	4,538,430	-	4,538,430
기타유동부채	-	-	4,373,864	4,373,864
유동성장기부채	-	43,570,975	-	43,570,975
장기차입금	-	23,499,517	-	23,499,517
기타비유동부채	-	41,988,951	6,341,945	48,330,896
합 계	-	273,226,717	10,715,809	283,942,526

3. 연결회사의 금융상품 범주별 순손익은 다음과 같습니다(단위:천원).

<당기>

구 분	매도가능	대여금및수취채권	상각후원가	합 계
대손상각비	-	(78,561)	-	(78,561)
대손충당금환입	-	172,045	-	172,045
매도가능증권처분이익	10,611	-	-	10,611
이자수익	-	975,570	-	975,570
배당금수익	133,875	-	-	133,875
외환차익	-	-	858,656	858,656
외화환산이익	-	-	994,516	994,516
이자비용	-	-	(5,534,989)	(5,534,989)
외환차손	-	-	(761,625)	(761,625)
합 계	144,486	569,054	(4,443,442)	(3,729,902)

<전기>

구 분	매도가능	대여금및수취채권	상각후원가	합 계
대손상각비	-	97,056		97,056
대손충당금환입	-	336,068	-	336,068
기타의대손상각비	-	226,002	-	226,002
매도가능증권처분손실	3,442	-	-	3,442
이자수익	-	653,084	-	653,084
배당금수익	82,862	-	-	82,862
외환차익	-	-	1,249,006	1,249,006
외화환산이익	-	-	353,943	353,943
이자비용	-	-	6,704,091	6,704,091
외환차손	-	-	549,356	549,356
사채상환손실	-	-	1,529,972	1,529,972
합 계	86,304	1,312,210	10,386,368	11,784,882

4. 당기말 현재 공정가치로 측정된 금융상품 내역은 다음과 같습니다(단위:천원).

과목명	수준1	수준2	수준3	합계	장부금액
매도가능증권	10,528,739	-	5,959,276	16,488,015	16,488,015

공정가치 측정의 투입변수 특징에 따른 공정가치 서열체계는 다음과 같습니다.

- 수준 1 : 동일한 자산이나 부채에 대한 시장 공시가격
- 수준 2 : 시장에서 관측가능한 투입변수를 활용한 공정가치
(단, Level 1에 포함된 공시가격은 제외)
- 수준 3 : 관측가능하지 않은 투입변수를 활용한 공정가치

활성시장에서 거래되는 금융상품의 공정가치는 보고기간 말 현재 고시되는 시장가격에 기초하여 산정됩니다. 거래소, 판매자, 중개인, 산업집단, 평가기관 또는 감독기관을 통해 공시가격이 용이하게 그리고 정기적으로 이용가능하고, 그러한 가격이 독립된 당사자 사이에서 정기적으로 발생한 실제 시장거래를 나타낸다면, 이를 활성시장으로 간주합니다. 회사가 보유하고 있는 금융자산의 공시되는 시장가격은 매입호가입니다. 이러한 상품들은 수준1에 포함됩니다. 수준1에 포함된 상품들은 대부분 단기매매 또는 매도가능으로 분류된 KOSPI주가지수, KOSDAQ 주가지수에 속한 상장된 지분상품으로 구성됩니다.

활성시장에서 거래되지 아니하는 금융상품(예: 장외파생상품)의 공정가치는 평가기법을 사용하여 결정하고 있습니다. 이러한 평가기법은 가능한 한 관측가능한 시장정보를 최대한 사용하고 기업특유정보를 최소한으로 사용합니다. 이때, 해당 상품의 공정가치 측정에 요구되는 모든 유의적인 투입변수가 관측가능하다면 해당 상품은 수준2에 포함됩니다.

만약 하나 이상의 유의적인 투입변수가 관측가능한 시장정보에 기초한 것이 아니라면 해당 상품은 수준3에 포함됩니다.

금융상품의 공정가치를 측정하는 데에 사용되는 평가기법에는 다음이 포함됩니다.

- 유사한 상품의 공시시장가격 또는 딜러가격
- 이자율스왑의 공정가치는 관측가능한 수익률곡선에 따른 미래 추정 현금흐름의 현재가치로 계산
- 선물환의 공정가치는 보고기간 말 현재의 선도환율을 사용하여 해당 금액을 현재가치로 할인하여 측정
- 나머지 금융상품에 대해서는 현금흐름의 할인기법 등의 기타 기법 사용

위와 같은 공정가치 추정금액은 일부 선물환 거래를 제외하고는 모두 수준 2에 포함됩니다.

【 전문가의 확인 】

1. 전문가의 확인

해당사항 없습니다.

2. 전문가와의 이해관계

해당사항 없습니다.